A Prefeitura do Districto Federal Arrecadou no Mez de Agosto do Corrente Anno 50.942:501$700

Superando o Record Mensal de Arrecadação Que Era de 37.137:420$800

200 RÉIS

Diario Carioca

GRATIS

Director-Presidente
HORACIO DE CARVALHO JUNIOR

Fundador: J. E. DE MACEDO SOARES

Director-Thesoureiro
J. B. MARTINS GUIMARAES

Anno XI — Numero 3.139 || Rio de Janeiro, Sexta-feira, 2 de Setembro de 1938 || Praça Tiradentes n.° 77

Satisfeitos Todos os Pedidos de S. Paulo

DECLARAÇÕES DO SR. ADHEMAR DE BARROS — ABSOLUTA IDENTIDADE DE VISTAS COM O CHEFE DA NAÇÃO

Os agradecimentos do interventor paulista ao presidente da Republica

Interventor Adhemar de Barros

S. PAULO, 1 (A. N.). — Falando á Agencia Nacional sobre a sua viagem ao Rio, o interventor Adhemar de Barros fez as seguintes declarações:

"E' um dever de consciencia, accrescenta, no que diz respeito ás minhas actividades publicas. As attenções, que me foram dispensadas pelo governo federal, obrigam-me a endereçar os mais calorosos agradecimentos ao presidente Getulio Vargas. Não posso esquecer a recepção captivante e affectuosa que me fizeram a mim e á minha senhora as figuras representativas da sociedade carioca. Nós, sem duvida, satisfeitos e orgulhosos, representamos a familia paulista. E não posso deixar, evidentemente, de fazer uma referencia especial á familia do chefe da Nação, familia que constitue um exemplo para o Brasil, pelo profundo espirito de solidariedade christã e humana de que vem dando inequivocas demonstrações publicas.

O PRESIDENTE GETULIO VARGAS E O BRASIL

— Dou a São Paulo, prosegue o sr. Adhemar de Barros, um testemunho, pela minha honra de paulista e pela minha crença de brasileiro; tudo quanto São Paulo, por meu intermedio, solicitou do presidente da Republica, foi deferido. Com a sua clarividencia excepcional e sua visão de estadista, que abrange todo o panorama social e economico do Brasil, o sr. Getulio Vargas, que conhece os complexos problemas das vinte e uma unidades da Federação, veio ao encontro dos nossos appellos, o que equivale dizer, das grandes necessidades do nosso Estado.

A SIGNIFICAÇÃO DA TROCA DE VISITAS

— O presidente da Republica, diz o interventor, desejava, de ha muito, como ponto basico do seu patriotico programma, reintegrar, em primeiro logar São Paulo em São Paulo mesmo, confiando a direcção da coisa publica, aqui, a quem merecesse confiança e em quem o povo paulista pudesse, tambem, confiar. Eu e os meus auxiliares de governo estamos certos que tudo vimos fazendo para corresponder a essa dupla confiança. O sr. Getulio Vargas veiu a nós de cabeça erguida e São Paulo o recebeu sincera e cordialmente. Não nos encontramos em terra estranha, mas bem no coração da terra paulista, nós e elle empenhados num mesmo ideal de grandeza do Brasil. Não faltaram exploradores, que proclamassem impossivel uma visita do sr. Getulio Vargas ao nosso Estado. E' desnecessario repisar a estultice, porque o povo brasileiro sabe como os paulistas acolheram o presidente da Republica. Depois disso, quizemos não só levar-lhe o agradecimento de São Paulo, como reaffirmar-lhe a solida-

(Conclue na 3ª. pagina)

Acredita-se em Londres Que Hitler Dirigirá Um Ultimatum a Tchecoslovaquia

O "fuherer", nesse documento, marcará prazo para a satisfação das exigencias sudetas

As potencias estrangeiras crêem que a crise attingirá o ponto culminante durante o Congresso de Nuremberg

O exercito da Tchecoslovaquia em preparativos bellicos. — A situação tensa e delicada que os tchecos têm atravessado nestes ultimos mezes exige que os seus soldados estejam aptos para qualquer emergencia. Aqui vê-se uma peça da artilharia pesada em treino de guerra nos campos de manobras

LONDRES, 1 (Frederick Kuh correspondente da United Press) — As noticias recebidas durante o dia de hoje pelas grandes potencias estrangeiras dão a entender que provavelmente o sr. Hitler dirigirá um ultimatum á Tchecoslovaquia, durante o Congresso de Nueremberg, a se realizar na semana proxima, marcando prazo para a satisfação das exigencias sudetas, ou pelo menos exigindo solennemente o seu cumprimento dentro de um prazo razoavel, no seu modo de ver. Esta informação coincide com a convicção a que chegaram os governos interessados, isto é, de que a crise com toda a probabilidade, senão com toda a certeza, attingirá o ponto culminante durante o Congresso de Nueremberg.

Depois de bem reflectirem sobre as noticias authenticas relativas á reunião do gabinete britannico na terça-feira, os diplomatas em evidencia, entrevistados pela United Press, declararam unanimemente que a imprensa mundial transmittiu uma opinião exaggerada da firmeza manifestada pela Grã Bretanha. Segundo se sabe agora, o ponto capital da decisão do gabinete foi a de se rejeitar a proposta de uma nota á Allemanha ficando resolvido que a Grã Bretanha reconsiderará a sua attitude depois da resposta do sr. Henlein ao sr. Benes, a respeito da ultima proposta tcheque.

O sr. Chamberlain e lord Halifax foram novamente autorizados a definir a politica britannica, tão cêdo se tenha conhecimento da resposta dos allemães sudetos. Isto está em contradicção com a versão, segundo a qual o gabinete conferiu carta branca ao sr. Neville Henderson para dizer ao sr. Hitler, no caso de serem rejeitadas pelo sr. Henlein as propostas tcheques, que a Grã Bretanha marchará em auxilio da França, se esta se vir envolvida num conflicto em consequencia dos compromissos assumidos para com a Tchecoslovaquia. Não houve nenhum compromisso desta natureza. Esta situação, alliada á duvida cruel sobre a politica dos Estados Unidos em caso de guerra, fez com que as embaixadas aqui acreditadas communicassem aos seus governos a attitude hesitante do governo britannico. Considera-se o perigo que ameaça os grandes interesses britannicos no Extremo Oriente como o factor principal que vem impedindo o gabinete do sr. Chamberlain de adoptar uma attitude mais forte. Além disso, a Grã Bretanha comprende perfeitamente, que a preoccupação essencial dos E. Unidos é a de ficarem afastados da guerra, se irromper um conflicto, e que, qualquer que seja a sympathia manifestada por Washington para com as democracias européas, ella ficará forçosamente subordinada á vontade de evitar que o paiz seja envolvido numa conflagração eventual.

No scenario europeu, a Hespanha passou agora para um plano inteiramente secundario. O protesto apresentado pelo embaixador hespanhol em Londres, sr. Azcarate, a lord Halifax, na quarta-feira, a respeito do que denominou a fallencia da não-intervenção não conseguiu distrair sequer em parte a attenção dos governos britannico, francez e outros voltada inteiramente para a Europa Central. Até a Russia Sovietica deixou de exigir a convocação do Comité de Não-Intervenção, como era de esperar, pois tambem as vistas de Moscou estavam voltadas para o conflicto teuto-tcheque. O embaixador da França em Londres, sr. Corbin, conferenciou hoje com o conde Plymouth, no Foreign Office: o resultado, segundo consta, foi d : mais desanimadores para a Hespanha republicana, pois o sr. Corbin transmittiu o ponto de vista do sr. Daladier, que é contrario a que se attenda ao pedido insistente do governo de Barcelona no sentido de se reabrir a fronteira dos Pyrineus ao transito de armas e munições. Fazendo uma comparação entre a importancia do papel que desempenha neste momen-

(Conclue na 3ª. pagina)

Bonnet Fará um Exame da Situação Internacional

Antecipa-se que o relatorio do ministro estrangeiro vê com optimismo o momento actual — Os factos occorridos na ultima semana dissiparam qualquer motivo de alarme

PARIS, 1 — Um completo exame da situação internacional, baseado nas seguintes informações, será apresentado pelo sr. Georges Bonnet ao Conselho de Ministros, amanhã:

Primeiro — A communicação do governo britannico relativa ás instrucções precisas transmittidas a sir Neville Henderson, embaixador da Grã-Bretanha em Berlim.

Segundo — Os resultados da entrevista que o sr. Henderson deve ter hoje com o sr. Joachim von Ribbentrop, ministro de Estrangeiros, do Reich.

Terceiro — O resultado da conferencia do sr. de Lacroix, ministro de França em Praga, com o sr. Milan Hodza, presidente do Conselho tcheque.

Quarto — Relatorios dos agentes diplomaticos francezes baseados nas instrucções ratificadas pelo Conselho de Ministros, na ultima terça-feira.

Quinto — Relatorios confidenciaes de Praga indicando as probabilidades de uma favoravel ou desfavoravel resposta dos sudetos allemães ás propostas do governo tcheque.

De conformidade com informações colhidas nos circulos officiaes, o relatorio do sr. Bonnet será dos mais optimistas, em consequencia dos factos occorridos na ultima semana terem dissipado qualquer motivo de alarma. O ministro de Estrangeiros accentuará egualmente tres outros factores que concorrem para tal optimismo:

1) — Nenhum accordo hungaro-allemão foi concluido durante a permanencia do almirante Horthy em Berlim.

Sr. Georges Bonnet

2) — Informações não confirmadas adeantam que a Italia usou de influencia moderada junto ao governo de Berlim contra um conflicto geral resultante do problema sudeto.

3) — Acquisição, pela Inglaterra, de quatrocentas mil toneladas de trigo rumeno, hontem annunciada em Londres.

Esses factores secundarios, do ponto de vista francez, pesarão grandemente nas decisões allemãs, tanto mais quanto elles indicam symptomas de crescente resistencia, entre certos povos, contra o expansionismo germanico na bacia danubiana. Embora as noticias de fonte ingleza, annunciando o contrato de compra do trigo rumeno, precisem que o governo britannico nada teve com a operação, os circulos politicos francezes attribuem consideravel importancia politica á transacção. Em substancia, o relatorio do ministro será accentuadamente optimista, apesar de varios factores de importancia primaria representarem ainda grandes incognitas. Essas incognitas são:

Primeiro — A natureza do discurso que o chanceller Hitler está preparando para pronunciar no Congresso do Partido Socialista, em Nuremberg.

Segundo — As decisões que o Fuehrer tomar.

Terceiro — Os resultados da conferencia realizada entre os srs. Hitler e Konrad Heinlein.

Os ultimos pontos são de importancia immediata para os francezes, porquanto o exito ou o mallogro da missão do sr. Runciman depende largamente da resposta do sr. Henlein ás propostas do governo tcheque visando reorganizar o Estado em bases cantonaes, com cerca de vinte e cinto cantões,

(Conclue na 3ª. pagina)

HENLEIN AVISTAR-SE-A' HOJE COM O "FUEHRER"

Sr. Konrad Henlein

BERLIM, 1 — Noticia-se officialmente que o sr. Henlein, leader dos Sudetes, chegou esta tarde em Berchtesgabem, tomando aposentos em um hotel. O sr. Henlein deverá visitar amanhã o sr. Hitler. — (U. P.)

TERMINOU A HISTORIA AVENTUROSA da Bandeira Piratininga

DETURPADO O SENTIDO PATRIOTICO DA "MARCHA PARA O OESTE" — OS BANDEIRANTES ATACAM OS INDIOS CHAVANTES — SÊDE DE SENSACIONALISMO !

Um aviso energico do ministro da Guerra

As aventuras da Bandeira Piratininga no interior de Matto Grosso estão merecendo as attenções das autoridades brasileiras. E' evidente que o objectivo desse grupo de excursionistas é fazer sensacionalismo. Tendo o presidente Getulio Vargas annunciado, em discurso proferido no inicio deste anno, que seria ampliado o mercado interno do Brasil, e dado novo rumo á nossa civilização, através da "Marcha para o Oeste", os homens daquella expedição resolveram aproveitar-se do ambiente geral de sympathias despertado pelo "rush" em busca desse novo "El Dorado" nacional. Por isso pediram ao presidente da Republica que lhes desse uma bandeira brasileira, afim da mesma ser hasteada no alto da Serra do Roncador.

Infelizmente, a Bandeira Piratininga não tinha em vista nenhum objectivo patriotico. Seu unico intuito era conseguir publicidade sensacionalista em torno de suas aventuras pelo interior. Para melhor documentar o seu heroismo, os novos bandeirantes resolveram contar terriveis historias de suas lutas com os Chavantes. Nesse sentido, foram divulgados combates encarniçados, que se prolongaram durante dias e noites inteiros. No fim dessas narrativas bellicosas, nenhum bandeirante apparecia morto ou ferido, tendo os selvicolas fugido com grandes baixas...

Ministro Gaspar Dutra

Em face dos criminosos intuitos da bandeira, o general Rondon protestou contra o facto, ponderando que se devia ir ao encontro dos nossos selvagens com o proposito de protegel-os e nunca de atacal-os. E accrescentou com veemencia:

— Pode-se morrer, matar nunca!

Baseado nas proprias informações dos excursionistas, o Serviço de Protecção aos Indios officiou ao ministro da Guerra pedindo a sua intervenção para que cessasse o morticinio dos selvicolas.

O general Eurico Dutra tomou o pedido na devida consideração, tendo enviado um Aviso, que tomou o n. 105, ao titular da pasta da Justiça. Nesse documento, o ministro da Guerra solicita providencias junto aos governos de São Paulo, Goyaz e Matto Grosso, "no sentido de que a Bandeira Piratininga, chefiada por um estrangeiro de nome Willy Aurelli, seja compellida a suspender suas incursões e aggressões ás propriedades e pessoas dos indios Chavantes".

Dessa forma, terminou com um energico correctivo a aventurosa sortida da Bandeira Piratininga...

Na convalescença
EMULSÃO DE SCOTT

Horario de Circulação dos Jornaes

Representação do Syndicato dos Jornalistas Profissionaes ao prefeito desta capital

O Syndicato dos Jornalistas Profissionaes dirigiu ao sr. Henrique Dodsworth o seguinte officio:

"Exmo. sr. prefeito do Districto Federal. — O Syndicato dos Jornalistas Profissionaes do Rio de Janeiro, instituição official reconhecida na fórma da legislação federal respectiva, como representativo da classe dos trabalhadores intellectuaes da imprensa, vem, após o entendimento pessoal que teve o seu presidente com v. ex., sobre o caso das successivas infracções da lei municipal numero 145-A, de agosto de 1936, em vigor, expor, com a devida venia, o seguinte.

Revela a leitura da citada lei municipal preceitos cuja execução cabe, em parte, exclusivamente á Prefeitura do Districto Federal e, em outra parte, ao Ministerio do Trabalho, seja isoladamente, seja em collaboração com os poderes publicos do dito Districto.

O § 3º do artigo 1º da cit. lei, por exemplo, encerra dispositivo que, parece, está propriamente no ambito da fiscalização do Ministerio do Trabalho, pois diz respeito ao regime das 8 horas de trabalho, para redactores, reporteres, graphicos, photographos, continuos e demais pessoal dos jornaes, bem como á manutenção e funccionamento de turmas desses empregados.

O artigo 3º, ainda da cit. lei, que prohibe o trabalho nos jornaes, — redacções, officinas graphicas, composição, gravura e impressão, — aos domingos, a partir das 8 horas, excepto com a manutenção dos alludidos empregados, em turmas que se revezem e em escala previamente organizada, parece tambem ser assumpto de fiscalização do referido Ministerio do Trabalho.

O disposto no § 4º do artigo 2º, concernente á prohibição de trabalho nos jornaes, — redacção e officinas em geral, — nos dias 1º de janeiro, 1º de maio, de Finados, de Natal e nas Sexta-Feira Santa e Terça-Feira de Carnaval, parece, egualmente, materia de competencia, quanto á fiscalização, ainda do Ministerio do Trabalho.

Emfim, sempre que se cogite de trabalho interno, nas redacções e officinas, a sua fiscalização deve caber, é evidente, áquelle Ministerio, consoante a legislação trabalhista federal. Resta saber, todavia, se nessa fiscalização não poderia ou não deveria ter participação, e já que se trata de assumpto local, a Prefeitura do Districto Federal.

A essa Prefeitura, no emtanto, certo compete fazer cumprir, afóra os dispositivos citados da referida lei nº 145-A de agosto de 1936, todos os demais.

O artigo 1º, dessa lei, preceitúa o horario de circulação dos jornaes, nesta capital: — os matutinos a partir de 1 hora, e os vespertinos a partir das 12 horas. As bancas e os pequenos jornaleiros, só a partir dessas horas podem vender jornaes. O matutino ou o vespertino que fizer circular mais de uma edição é obrigado a indicar, no alto da primeira pagina, o numero dessa e a hora exacta da mesma. (Cit. artigo 1º §§ 1º e 2º).

Veda, expressamente, o artigo 2º da lei citada a circulação dos vespertinos e dos matutinos ás segundas-feiras. Faculta, todavia, aos vespertinos dar uma edição extraordinaria ás segundas-feiras, ás 10 horas. Nos dias feriados, cada jornal só poderá fazer circular uma edição. (Cit. artigo 2º §§ 1º, 2º e 3º).

Esses preceitos, no emtanto, exmo. sr. prefeito, vêm sendo insistentemente desrespeitados, sem que, não obstante as reiteradas reclamações dos trabalhadores intellectuaes da imprensa, dos graphicos em geral e dos proprios jornaes prejudicados, estes constituindo a maioria dos orgãos de publicidade desta capital, tenha surgido qualquer providencia.

Somos forçados a declarar a v. ex., com o respeito que lhe devemos, que essas irregularidades não foram permittidas nas administrações anteriores do Districto Federal. Alguns casos de infracção que, então, se verificaram, foram immediatamente punidos na fórma da legislação respectiva, isto com proveito para as empresas jornalisticas e para os seus funccionarios.

Está o jornal ou o periodico que circular com infracção da referida lei, sujeito á multa de 1:000$000. Na reincidencia a multa será accrescida de 50$ por exemplar appreendido. O proprietario de banca de jornaes, que se tornar infractor, está tambem sujeito a multa de 250$000; na reincidencia é essa multa duplicada e, occorrendo uma terceira infracção, a licença da banca deve ser cassada. (Cit. lei nº 145 A, §§ 1º, 2º e 3º).

E' de ver que as penalidades expostas, uma vez impostas, não podem ser relevadas. (Cit. artigo 4º, paragrapho 5º).

As Delegacias Fiscaes da Prefeitura têm o dever de exercer rigorosa fiscalização para a execução dessa lei, sendo os fiscaes responsaveis pelas infracções commettidas na suas respectivas secções e que não forem punidas. (Cit. lei, artigo 5º).

E' facultado ao Syndicato dos Jornalistas Profissionaes, fazendo prova de infracção da referida lei, com o testemunho de 5 pessoas, promover a lavratura do auto competente, na Delegacia Fiscal do Districto respectivo. (Cit. artigo 4º, paragrapho 4º).

Mas, embora expressamente se determine que, uma vez imposta qualquer das penalidades referidas, não poderá ella ser relevada, — não é de se indagar se a autoridade competente da Prefeitura estará disposta a prestigiar, realmente, a interferencia, no caso facultativo, desdesta instituição syndical?

Certo é que essa mesma faculdade é tambem extensiva á Associação Brasileira de Imprensa.

Mas...

No emtanto, é tambem de ponderar, que a maioria dos jornaes cariocas, como já frisámos, tem, em grita geral, solicitado providencias no sentido de ser respeitada a mencionada lei municipal.

Aqui juntamos, como comprovação desta allegação, recortes de "O Jornal", (com um artigo assignado pelo proprio director dos "Diarios Associados"), de "A Patria", (com um artigo tambem do proprio punho do seu director), do Diario de Noticias", (artigo da direcção), de "O Imparcial", de "O Radical", da "Gazeta de Noticias" e, finalmente, do Jornal do Brasil". Tambem o "Correio da Manhã" tratou do assumpto, na mesma corrente de idéas.

Como vê v. ex., a maioria da imprensa tem, instantemente, pedido a applicação e a execução plena da referida lei municipal livre de influencias poderosas que, de qualquer modo, a venham deturpar, na sua benefica execução.

O Syndicato dos Jornalistas Profissionaes do Rio de Janeiro, consciente de sua responsabilidade, como instituição official que a legislação federal integrou no organismo do Estado Novo, está certo de que v. ex., após cuidadoso exame do caso aqui exposto, lhe dará a solução conciliatoria e harmonica que caracteriza todos os actos da administração do eminente presidente Getulio Vargas, de que é v. ex. esforçado e digno cooperador.

Servimo-nos do ensejo para reiterar a v. ex. protestos de subida consideração e apreço. Pelo Syndicato dos Jornalistas Profissionaes. — (a.) Pedro Timotheo, presidente".

NA PREFEITURA

O prefeito recebeu o seguinte officio:

"Exmo. sr. dr. Henrique Dodsworth, Prefeito do Districto Federal — A Federação Brasileira de Tiro vem agradecer a vossa excellencia o auxilio que emprestou á realização do IIº Campeonato Sul Americano de Tiro ao Vôo sob o patrocinio do excellentissimo senhor presidente da Republica, auxilio esse que contribuiu sobremodo para o grande exito alcançado por esse certame de confraternização sul-americana pelos laços do sport.

Reiterando os protestos de nossa estima e subida consideração, aproveitamos o ensejo para apresentar as nossas attenciosas saudações. — (a) **José F. Campos**, secretario especial da organização do IIº Campeonato Sul-Americano de Tiro ao Vôo."

—— Até agora o record de arrecadação mensal da Prefeitura do Districto Federal, foi de réis 37.137:420$800.

No mez de agosto findo, aquelle record foi superado pela arrecadação que attingiu a importante somma de .... 50.942:501$700.

PAGAMENTOS

Serão pagas, hoje, as seguintes folhas:

Na 1ª Secção — Livros de ns. 12 a 23, 23-A, 23-B, 24 e 25.

Na 2ª Secção — Pessoal operario — Livros de ns. 212 a 220, nos locaes, 223, 233 e 243.

Na 3ª Secção — A partir das 13 horas — Isabel Maria de Freitas Castro — restituição; João Saboya Barbosa — projecto de urbanização.

O aventureiro Willy Aureli prohibido de proseguir nas suas aventuras

O MINISTRO DA GUERRA DIRIGE-SE AO SEU COLLEGA DA PASTA DA JUSTIÇA

De accordo com a solicitação feita pelo chefe do Serviço de Protecção aos Indios, o ministro Gaspar Dutra dirigiu hontem ao seu collega da pasta da Justiça um Aviso, no qual lhe pede providencias junto aos governos de São Paulo, Goyaz e Matto Grosso, no sentido de que seja compellida a Bandeira Piratininga a suspender suas incursões e appreensões nas propriedades e pessoas do indios Chavantes, mormente por se saber que a referida Bandeira é chefiada por um estrangeiro, de nome Willy Aureli.

Musica

SOLANGE RENAUX DESPEDE-SE HOJE COM A "THAIS"

Solange Petit-Renaux

Realiza-se hoje, finalmente, a representação de "Thais", em recita de assignatura, no Municipal. Quaesquer commentarios sobre essa linda opera de Jules Massenet, tornam-se de todo dispensaveis depois do magnifico triumpho que constituiu sua representação, domingo ultimo, em vesperal. Foi, sem duvida, um dos maiores e melhores espectaculos da actual temporada lyrica. Solange Petit-Renaux, a voz maviosa que a França nos enviou este anno para nos proporcionar horas de indisivel encantamento, obteve, em Thais", o seu maior successo no Rio de Janeiro. Pasmou os mais exigentes "habitués" do nosso maior theatro, revelando-se uma artista completa, na expressão da palavra.

Carlo Galeffi, por sua vez, no papel de "Athanael", foi insuperavel. Sua voz bella e possante, attinge, nessa opera, uma extraordinaria belleza. Seu trabalho scenico é perfeito.

Emfim tudo concorre para o brilho do espectaculo desta noite.

Guardas-fiscaes do Serviço de Caça e Pesca

São convocados para uma reunião hoje, dia 2, ás 14 horas, na séde da Directoria do Serviço de Caça e Pesca, os candidatos aos logares supra, afim de tratarem de assumptos de seu interesse.

E' indispensavel o comparecimento.

Curso de Tuberculose no Hospital São Sebastião

FALARÃO OS PROFESSORES GARCIA OTHERO e NICOLAS CAUBAURRERE

Terá logar hoje ás 10.30 horas, no pavilhão Miguel Couto, sob a presidencia do professor Clementino Fraga, secretario geral da Saude e Assistencia da Municipalidade, a conferencia dos professores Othero e Nicolas Caubaurrere, que falarão sobre o thema "Alguns aspectos clinicos e radiologicos das malformações congenitas dos pulmões." Esta conferencia, que vem despertando grande interesse no meio scientifico do paiz, terá, sem duvida, grande concorrencia no meio medico da metropole.

O commercio do Japão com a America Latina

O Departamento do Commercio dos Estados Unidos, publicou uma analyse da ultima tendencia verificada no commercio do Japão com a America do Sul, no anno de 1937, mostrando que o volume de negocios com o Japão augmentou de uma maneira geral, embora continuasse a haver excesso de importação sobre a exportação. A exportação do Japão para a America Latina é calculada em 164.404.000 yens, ou sejam 54 milhões de yens mais do que em 1936, ou ainda — 49,5% do augmento. As importações feitas pelo Japão da America Latina, as quaes são avaliadas em 181.375.000 yens, em comparação com 133.081.000 no anno precedente, accusam um augmento de 35.4%.

A exportação japoneza para a America Latina augmentou muito mais do que as exportações para o resto do mundo, mas as importações da America Latina augmentaram mais ou menos na mesma proporção das que se fizeram do resto do mundo. Os principaes compradores de artigos japonezes foram a Argentina, o Brasil, o Chile, o Uruguay e a Venezuela, na ordem em que foram citados, emquanto que os principaes fornecedores foram o Brasil, a Argentina, o Uruguay, o Chile e o Perú. O relatorio diz: "Tanto no caso do Brasil como do Uruguay, as compras feitas pelo Japão excedem em muito as suas vendas para aquelles paizes; o Brasil exportou algodão em rama e café, e o Uruguay, couros. No caso da Argentina, com quem o Japão manteve as maiores transacções, as exportações e as importações se equilibram aproximadamente.

As exportações do Japão para a Argentina elevaram-se a 42.481.000 yens, e as importações do mesmo paiz a 42.018.000.

No anno anterior, aquellas cifras foram de 22.712.000 yens para as exportações e 29.988.000 para as importações. A exportação japoneza para o Brasil elevou-se a .. 17.305.000 yens e a importação do mesmo paiz a ...... 62.810.000; no anno anterior, a exportação foi de ... 8.840.000 yens e a importação de 47.352.000.

O relatorio do Departamento de Commercio norte-americano assignala que o serviço de fomento do commercio com a America Latina tambem augmentou o numero de addidos commerciaes e enviou frequentemente "missões commerciaes" e de boa vontade, tendo egualmente melhorado e augmentado as facilidades de transporte por navios japonezes.

O novo professor de Direito Constitucional

NOMEADO O SR. PEDRO CALMON

Sr. Pedro Calmon

O governo acaba de nomear para a cathedra de Direito Publico Constitucional da Faculdade Nacional de Direito o sr. Pedro Calmon. Já tivemos occasião de fazer as mais justas referencias ao novo professor, por occasião do concurso brilhante que prestou para a conquista do magisterio superior.

O sr. Pedro Calmon, realmente, fez jus ás laureas que acaba de receber. Escriptor de incomparavel merecimento, dedicado aos estudos historicos, grande biographo dos maiores vultos do Brasil, espirito scintillante e culto, o sr. Calmon representa a victoria da mocidade brasileira voltada para as letras e para a cultura. Pelo esforço proprio — sem cabotinismos e sem protecções politicas — o novo professor de Direito é um fruto do seu merecimento exclusivo. E assim tem vencido e triumphado.

O "Boletim Economico" do Itamaraty

Recebemos o "Boletim Economico" do Ministerio das Relações Exteriores correspondente ao mez de julho. Como de costume, essa util publicação dos Serviços Economicos do Itamaraty, ora sob a direcção do consul geral Arno Konder, encerra materia informativa bastante valiosa, relatorios e resumos remettidos do exterior para a nossa Chancellaria e variado noticiario do movimento da producção, do consumo, do cambio e estatisticas nacionaes. Destacam-se no exemplar de julho os trabalhos sobre o mez economico na China, na Dinamarca, na Grecia, no Japão e na Grã-Bretanha, os resumos sobre o movimento de diversos productos agricolas e industriaes no Brasil e no mundo, as noticias e os commentarios sobre o intercambio commercial do Brasil com as principaes nações e o noticiario sobre a vida economica brasileira e internacional.

As Grandes Festas da Semana do Brasil

Parada da mocidade e da raça — As ultimas deliberações tomadas para o desfile escolar

Vão ter brilho excepcional, este anno, as festas commemorativas da Independencia Nacional. Do programma official, organizado pelo Ministerio da Educação e Saude, com a cooperação do Exercito, da Marinha e da Prefeitura, destacam-se pela sua imponencia e significação, duas grandes cerimonias civicas: A "Parada da Mocidade e da Raça", que se realizará domingo dia 4, ás 9 horas, na Praça Paris, e a "Hora da Independencia", que será no dia 7, ás 16 horas, no Estadio do Vasco da Gama.

A Praça Paris e o Estadio do Vasco da Gama vão receber decoração adequada para este fim, estando encarregado dese serviço o architecto Fernando Valentin e o pintor Gilberto Tromposki. Ornamentadas de columnas, flammulas e legendas civicas, a Praça Paris e a Praça de sports de São Januario, apresentarão aspecto magnifico, servindo de scenarios admiraveis para o desfile e a concentração da juventude brasileira, nas cerimonias commemorativas do Dia da Patria.

Todas as providencias estão sendo tomadas para que nada falte ao brilho dessas grandes solennidades.

COPOS E BANDEIROLAS PARA OS COLLEGIAES

Aos collegiaes que vão tomar parte na "Parada da Mocidade e da Raça" serão distribuidos copos e bandeirolas, devendo, para isso, os respectivos directores procurar a divisão de Educação Physica, no edificio Rex, á rua Alvaro Alvim.

AS COMMISSÕES

São as seguintes as commissões organizadas para attenderem ás diversas necessidades da grande e imponente formatura, em que vão tomar parte 54 estabelecimentos de ensino e os clubs sportivos, apresentando um total de trinta mil rapazes e moças.

Policiamento e trafego — O tenente Dutra de Menezes, 1.º fiscal da I. G. O. Hilderico C. de Souza, dr. Paulo Araujo, dr. Amynthas Fonseca e Alberto Araujo Filho.

De concentração — Agrupamento n 1 — Collegios da zona sul — Passeio Publico; capitão Japyr Peixoto (C. M.) e capitão Guilherme Catramby Filho (E. A.)

Agrupamento n. 2 — Collegio da zona norte — Praça 15 de Novembro: capitão Antonio Luiz de Barros Nunes (E. E. F. E.)

Agrupamento n. 3 — Collegios do centro — Esplanada do Castello: capitão Walter de Menezes Paes (E. E, F. E.) e tenente Danilo da Cunha Nunes (E. E. F. E.)

Agrupamento n. 4 — Collegios de Villa Isabel: Engenho Novo e Cascadura — Praça Tiradentes.

Agrupamento n. 5 — Associações desportivas e representações do Exercito e da Marinha — Praça Mauá.

O TRANSPORTE DOS COLLEGIAES

O ministro da Educação e Saude fornecerá transporte sómente aos collegios que, obtiveram inscripção, não autorizando os pedidos directos ás empresas de transportes.

Os vehiculos terão os seguintes distinctivos:

Agrupamento 1 — Cor vermelha; agrupamento 2 — Cor verde; agrupamento 3 — Cor azul; agrupamento 4 — Cor amarella e agrupamento 5 — Cor branca.

AS CONCENTRAÇÕES E O DESFILE

As concentrações deverão estar terminadas as seguintes horas: agrupamento n. 1, ás 8.30 horas; agrupamento n. 2, ás 9 horas; agrupamento n. 3, ás 9.30 horas; agrupamento n. 4, ás 10 horas, e agrupamento numero 5, ás 10.30 horas.

O desfile será feito em columna por 9, observadas as seguintes distancias; entre as fileiras, 80 centimetros; entre as facções (companhias ou grupos de 45), 5 metros; entre as representações, 10 metros; entre os agrupamentos, 50 metros.

REUNEM-SE HOJE OS DIRECTORIOS DE COLLEGIOS

Afim de dar as necessarias instrucções aos interessados, são convidados os directores dos collegios que tomarão parte na "Parada da Mocidade e da Raça", para uma reunião que terá logar ás 10 horas de hoje, sexta-feira, na Escola de Bellas Artes.

A "HORA DA INDEPENDENCIA

A "Hora da Independencia", será a segunda commemoração que o Ministerio da Educação e Saude está organizando e que será o fecho da "Semana do Brasil".

Cerca de 40 mil collegiaes serão concentrados no estadio do Club Vasco da Gama, em São Christovão, ás 16 horas, no dia 7, para a exhibição de varios numeros de canto orpheonico, sob a regencia do maestro Villa-Lobos.

Bandas de musicas militares, num total de mil figuras, darão á cerimonia o realce indispensavel a esso explendida demonstração de civismo e disciplina.

O CHEFE DA NAÇÃO FALARÁ

Comparecerão á festividade da "Hora da Independencia" o presidente da Republica, os ministros de Estado, o corpo diplomatico e as altas autoridades civis e militares do paiz.

Por essa occasião o sr. Getulio Vargas, falará ao povo brasileiro, pronunciando um discurso sobre a significação da data da nossa independencia politica.

O interventor do Estado do Rio felicitou o ministro do Trabalho

O sr. Waldemar Falcão, ministro do Trabalho, recebeu o seguinte telegramma:

"Tenho a grata satisfação de accusar e agradecer recebimento do telegramma de v. excia. haver reassumido o exercicio do cargo. Prevaleço-me do feliz ensejo para apresentar a v. excia. as boas vindas do governo fluminense e cordiaes felicitações pelo brilhantismo com que representou o Brasil no Velho Mundo. (a.) Ernani do Amaral Peixoto, interventor do Estado do Rio de Janeiro."

Desfalque na Collectoria Federal de Ituyutaba

O COLLECTOR DA CIDADE MINEIRA FUGIU, ESTANDO SENDO PROCURADO

BELLO HORIZONTE, 1 — (Da succursal do DIARIO CARIOCA) — Um jornal da cidade de Uberlandia, no Triangulo Mineiro, divulgou, domingo, a seguinte noticia:

"Desde dias corriam nesta cidade insistentes noticias de que na collectoria federal do municipio de Ituyutaba havia sido verificado um vultoso desfalque, attingindo a quantia desviada a enorme importancia.

Ao que conseguimos apurar, o collector sr. Anzelo Zocoli Sobrinho, havia fugido abandonando a repartição e o escrivão, sr. Joaquim Antonio da Silva, mais conhecido por Joaquim Taboca, teria assignado sempre os certificados de remessas sem olhar o numeros de vale posta, uma vez, que como funccionario regulamentar, tinha o dever de constatar a existencia de taes remessas que são feitas, como se sabe, nos logares sem agencias bancarias do paiz, por via postal.

Para a verificação do balanço e constatação do desfalque partiu de auto desta cidade o dr. Clovis de Araujo, funccionario federal, que ali se encontrou com seu collega sr. Rezende Costa, o qual permanece naquella cidade, tendo entregue a collecoria ao escrivão.

O dr. Clovis de Araujo providenciou para que a Collectoria fosse transferida para o proprio da Prefeitura e Forum local, tendo sido tomadas providencias para que o collector fosse preso, pois ja existe contra elle essa ordem.

O desfalque é de 52:096$030."

O 7º anniversario

DO SYNDICATO DOS COMMISSARIOS DA MARINHA MERCANTE

Commemorando a data de sua fundação e tambem desejando compartilhar das manifestações patrioticas allusivas ao grande dia de nossa independencia, o Syndicato dos Commissarios da Marinha Mercante promoverá no dia 7 do corrente, sessão solenne em sua séde á rua 1º de Março, 90-3º andar, ás 20 horas, e pela manhã, fará celebrar missa solenne em louvor a São Benedicto, na Egreja de N. S. do Rosario, depositando logo após uma coróa no tumulo do grande almirante Protogenes Pereira Guimarães — o maior defensor dos maritimos e socio honorario do Syndicato.

O syndicato foi fundado em 3 de setembro de 1931 e os seus principaes organizadores não podendo fazer reuniões no ex-Club dos Officiaes da Marinha Mercante, pela politica ali reinante, conseguiram permissão para que as primeiras sessões de installação fossem realizadas numa das dependencias da Irmandade dos Homens Pretos e lá foi então lançado o alicerce, referendo assim a pedra fundamental deixada no Club dos Officiaes.

Foi, portanto, sob o auspicio de S. Benedicto que essa Associação de classe surgiu victoriosamente, chegando ao apogêo em que hoje se encontra.

Em justo reconhecimento a esses favores é que faz celebrar missa solenne em louvor ao seu Padroeiro, onde incorporados e devidamente uniformizados, todos aquelles officiaes que se acham no porto do Rio de Janeiro assistirão a esse acto de religião.

Prestando uma homenagem ao grande almirante Protogenes, em romaria, logo após á missa, irão depositar uma coróa de flores naturaes no tumulo do maior amigo e defensor dos maritimos e socio honorario do syndicato.

Finalizando, ás 20 horas, haverá uma sessão solenne, em sua séde social, onde, depois de inaugurados os retratos dos novos socios benemeritos Agostinho Jader Martins, João Augusto da Silva [illegible] Bensimon, dois officiaes commissarios falarão sobre a vida do Syndicato e sobre a grande data de 7 de setembro, o dia de nossa independencia.

O Addido Militar Chileno visitou o Batalhão de Guardas

O addido militar do Chile, coronel Jorge Bergundo, visitou, hontem, de manhã, o Batalhão de Guardas.

Recebido pelo commandante dessa unidade militar, o Tte-coronel Onofre Gomes de Lima, que se fazia acompanhar de toda a officialidade, o visitante foi introduzido no salão Rio Branco.

Após palestrar, durante algum tempo, com os presentes, o Tte coronel Góes de Lima fez apresentação do coronel Bergundo aos officiaes.

Em rapidas palavras, disse da amizade quesempre existiu entre o Chile e o Brasil, para affirmar que o visitante era um dos militares mais brilhantes do seu Exercito.

O addido chileno agradecendo, frizou que era com honra que visitava o Batalhão de Guardas, não só por ser uma guarnição militar de elite, como tambem porque tinha como commandante um dos officiaes de curso mais brilhante do Exercito Nacional.

O coronel Jorge Bergundo visitou após, todas as dependencias do Batalhão, desde a casa do commando até aos alojamentos das praças.

Teve opportunidade, então, de declarar ao Tenente-coronel Gomes de Lima, que o Batalhão de Guardas possuia magnificas installações.

Cerca de meio-dia, o visitante assistiu a formatura geral das praças que iam partir para o serviço, inclusive o pelotão encarregado do Policiamento no Palacio Guanabara. Foi então, offerecido ao coronel Bergundo um almoço, no qual tomou parte toda a officialidade do Batalhão. Falaram, então, o tenente-coronel Gomes de Lima e o addido militar chileno.

O coronel Jorge Bergundo, ao se retirar foi alvo das mesmas homenagens com que fôra recebido.

A photographia acima foi tirada no salão nobre do Batalhão.

A Cooperação do Exercito Na Campanha da Educação

Uma Circular do General Manoel Rabello

O vivo e patriotico interesse que as classes armadas estão a demonstrar pela instrucção e educação do povo é mais uma vez demonstrada pela ultima circular do general Manoel Rabello ao deixar a Directoria de Engenharia, dirigida aos commandantes dos corpos de engenharia. Transcrevemol-a:

"No limiar da minha despedida, nesta hora para mim triste, dada a convivencia prazeirosa gosada no seio da officialidade da nossa arma technica, quero dirigir-vos um appello, que, por ser o primeiro e ultimo, espero ver attendido.

Fala-vos da Cruzada Nacional de Educação, obra por todos os titulos patriotica e benemerita.

Essa campanha heroica, que uma pleiade brilhante de bons brasileiros vem verificando com seus enthusiasmo e trabalho, bate-nos á porta e pede-nos auxilio.

Na minha rude franqueza de soldado, confesso-vos, que não pude negal-o.

Na phase em que tudo temos feito pelo ensino do Exercito, quando melhoramos as condições da totalidade das nossas Escolas, dando-lhes installações condignas dos seus fins, á altura do renome das nossa força de terra, nesta phase dizia-vos, seria uma injuria negarmos um pequeno e insignificante auxilio á Cruzada Nacional de Educação.

E que pedem? Um quasi nada. Para quem? Para o Brasil. Por que? Porque ha milhões de brasileiros a serem alphabetizados. Mettamos pois mãos á obra.

Fundemos em cada localidade, onde se encontre um Batalhão de Engenharia, uma escola para a Cruzada Nacional de Educação e que se baptise com o nome da unidade criadora.

Proporcionemos aos nossos soldados este consolo immenso, de, com seu pequenino auxilio, offerecerem a patricios seus os elementos indispensaveis á libertação do jugo da ignorancia.

E' pois, para esta esmola de saber, que não envergonha quem a recebe, que vos conclamo a empregardes vossos esforços no seio dessa unidade.

A pequenina quóta, dada voluntaria e bòamente por todos, se transformará na realidade que antevejo, com o maior consolo da minha ausencia da Directoria de Engenharia, de onde, me afastarei levando, além da consciencia tranquilla do dever cumprido, a vaidade jubilosa de ter indirectamente concorrido pelo soerguimento educacional da raça brasileira.

Ao presidente da Cruzada Nacional de Educação, dr. Gustavo Armbrust, — Largo da Carioca, n°. 5 — 3° andar, Rio de Janeiro, dei sciencia dessa minha carta-circular e a elle peço dirigir vossa resposta de acquiescencia.

Dessa ligação que promovo, surgirão os entendimentos necessarios á realização desta nossa tão sympathica, humana e elevada obra".

GASE HYGIENICA

● O papel hygienico Gauze está inteiramente livre de fragmentos de madeira, tão perigosos e tão communs em papeis inferiores. O papel Gauze é extraordinariamente suave e de grande poder de absorpção. É esterilizado 20 vezes, para assegurar absoluta protecção. Peça-o pelo nome Gauze.

NORTHERN PAPER MILLS, GREEN BAY, WIS., E. U. A.

Em Pleno Funccionamento a Policlinica Militar

ASSUMIU, HONTEM, A SUA DIRECÇÃO O CORONEL MEDICO DR. OSCAR PINTO DE CARVALHO

O novo director cercado de seus auxiliares após a solennidade de posse

Revestiu-se do maior brilho a cerimonia da posse do tenente-coronel medico dr Oscar Pinto de Carvalho, no alto cargo de director da Policlinica Militar, cerimonia essa que teve logar no novo edificio desse tradicional estabelecimento de saude do nosso Exercito.

O novel director, que vem de dirigir o Serviço de Saude da 5.ª Região Militar, em Curityba, Estado do Paraná, onde a par de sua intelligencia e muita dedicação á sua nobre sciencia, prestou relevantes serviços, é muito estimado nos meios militares, dahi a sua posse ter se revestido de grande brilho.

Estiveram presentes não só numerosos amigos, collegas, camaradas e representantes da imprensa, como o general medico dr. Alvaro Tourinho, director do Corpo de Saude do Exercito. A transmissão do cargo foi feita pelo major dr. José Vieira Peixoto que, por essa occasião, proferiu patriotico discurso, tendo o cel. Pinto de Carvalho respondido agradecendo e, em rapidas palavras traçou o seu programma de trabalho naquelle importante estabelecimento de saude.

Após a cerimonia, o cel. Oscar de Carvalho e o major Vieira Peixoto se dirijiram á Directoria de Saude do Exercito, onde se apresentaram pelo motivo acima.

O Dia de Hontem da Missão Militar Argentina

Visitas aos monumentos de Osorio e Caxias — A brilhante ceremonia de hoje, na Escola Militar — O presidente da Republica, ministros de Estado e altas autoridades comparecerão — Assistirá como convidado de honra o general A. Quiroga — Uma solennidade no gabinete do ministro da Guerra

General Abraham Quiroga

A Missão Militar Argentina, chefiada pelo general Abraham Quiroga, que ora se encontra entre nós em retribuição de visita, como hospede official, de accordo com o protocollo organizado pelo Estado Maior do Exercito, visitou hontem, pela manhã, collocando corôas de flores naturaes com legendas cordiaes, os monumentos de Osorio, na Praça 15 de Novembro e de Caxias, no Largo do Machado. Em seguida, rumou para o cemiterio de Catumby, onde está erguido o tumulo do soldado-padrão de nosso Exercito, tendo, do mesmo modo, collocado riquissima corôa de flores. Em todas essas solennidades estiveram presentes não só o ministro da Guerra, como os generaes Góes Monteiro, Almerio de Moura, Franco Ferreira e Rego Barros.

Aquelles monumentos se achavam sob a guarda de militares do Forte Duque de Caxias e do Batalhão de Guardas.

O general Quiroga, no Hotel em que se acha hospedado, recebeu, hontem á tarde, acompanhado de membros de sua comitiva, a visita do ministro da Guerra e de varios de nossos generaes.

O DIA DE HOJE, NA ESCOLA MILITAR

Terá logar ás 9 horas de hoje, na Escola Militar do Realengo, do commando do general Pinto Guedes, importante cerimonia militar com o juramento á bandeira e a entrega de espadins aos novos cadetes desse tradicional e conceituado estabelecimento de ensino superior militar.

Essa cerimonia que se revestirá do maior brilho, terá a presença do presidente da Republica, ministros de Estado, representantes da imprensa, altas autoridades civis e militares e familias, todos especialmente convidados.

O general Quiroga, acompanhado de sua illustre comitiva, como convidado de honra, assistirá a essa empolgante cerimonia.

NO GABINETE DO MINISTRO DA GUERRA

A' tarde, no gabinete do ministro da Guerra, no Palacio da Praça da Republica, terá logar, ás 16 horas, a cerimonia da custosa espada que o general Quiroga offerece ao seu collega, general Gaspar Dutra, titular da pasta militar. Para essa solennidade foram tomadas providencias afim de que se revista ella do maior brilho.

Satisfeitos todos os pedidos de São Paulo

(Conclusão da 1ª. pagina)

riedade leal, o espirito de cooperação e o devotamento a cousa publica, que anima o actual governo de São Paulo.

VALORIZAÇÃO DOS HOMENS PUBLICOS

O interventor Adhemar de Barros continua:

— Tenho uma absoluta identidade de pontos de vista com o presidente da Republica. Não será demais accentuar, porém alguns detalhes: esforçamo-nos, eu e meus collaboradores, no trabalho benemerito que vimos realizando pela valorização dos homens publicos do paiz.

O conceito dos nossos homens publicos muito havia decaido. Nesse sentido, estou certo, foi tambem muito util a nossa viagem.

HOMENAGEM DAS CLASSES ARMADAS

Durante sua permanencia no Rio, o sr. Adhemar de Barros recebeu muitas homenagens de patentes do Exercito e da Marinha. A nenhuma dellas deixaram de comparecer o general Eurico Gaspar Dutra e o almirante Aristides Guilhem, e, em outras opportunidades, o general Góes Monteiro, chefe do Estado Maior do Exercito.

Pedimos ao interventor duas palavras a respeito e elle nos disse:

— Realmente, não tenho palavras com que agradecer ao Exercito e á Marinha as homenagens que me dispensaram. As forças armadas representam, na phrase feliz do general Góes Monteiro, "a espinha dorsal da nacionalidade", e eu me senti bem e honrado entre os militares da capital do paiz. As homenagens do Exercito e da Marinha, do Governo, da sociedade e do povo do Rio de Janeiro não foram prestadas a mim pessoalmente, mas sim ao povo de São Paulo. Eu as transfiro aos paulistas, chamando-lhes a attenção para as grandes responsabilidades que lhes cabem nesta hora historica que o Brasil está vivendo.

Official de grande energia, actividade e decisão

O CHEFE DA MISSÃO MILITAR AMERICANA DIRIGE-SE AO MINISTRO DA GUERRA SOBRE O GENERAL REGO BARROS

General Rego Barros

O ministro Gaspar Dutra mandou transcrever em Boletim do Exercito o seguinte officio que lhe foi dirigido pelo general Rodney Smith ao regressar ao seu paiz por haver deixado a chefia da Missão Militar Americana: "I — Ao deixar o Brasil, desejo muito vivamente recommendar a v. excia. o inspector de Defesa da Costa, general Sebastião do Rego Barros. 2 — E' um official de grande energia, actividade e decisão. Possue em accentuado grão preciosa qualidade de chefe: a presteza em assumir responsabilidade e tomar decisões rapidas: 3. — Sua cooperação com a Missão Militar Americana foi ininterrupta, cordial, e effectiva."

Tambem em Minas ha petroleo

BELLO HORIZONTE, 1 — (Da succursal do DIARIO CARIOCA) — Noticias vindas de Campos Geraes, neste Estado, nas margens do Rio Grande, informam que naquelle municipio existe petroleo, pois os poços que se abrem logo se inundam de um liquido inflammavel e que apresenta cheiro e gosto caracteristico.

NOTICIAS DE MINAS

BELLO HORIZONTE, 1 — (Da succursal do DIARIO CARIOCA) — O governador Benedicto Valladares acaba de tomar uma resolução de grande alcance para o Estado, com a criação do Conselho Florestal de Minas, orgão encarregado de zelar pelas florestas mineiras contra a sanha destruidora de muitos derrubadores.

Este Conselho, que applicará as sancções do Codigo Florestal da União, vinha sendo reclamado, pois não é pequena a devastação que se observa no territorio mineiro, onde as mattas soffrem impiedosamente a acção do machado destruidor. Florestas e mais florestas, reservas admiraveis de madeira, são abatidas para se transformarem em combustivel para as fornalhas.

Agora, entretanto, com a criação do Conselho Florestal e a consequente applicação de medidas que a lei estipula, os abusos cessarão. Novas florestas surgirão em logar das que foram destruidas. E em breve, o solo mineiro não soffrerá as consequencias dessa destruição.

O CONSELHO

O Conselho, criado pelo decreto-lei n. 120, de 30 de agosto do corrente anno, se compõe das seguintes pessoas:

Arduino Bolivar, director do Archivo Publico de Minas Geraes; professor Francisco Brant, reitor da Universidade; José Cavalcanti de Souza, chefe do Serviço de Producção Vegetal; João Lisboa, superintendente do Touring Club; João de Figueiredo Kubitschek, assistente technico do secretario da Viação e Obras Publicas; Saul de Macedo, inspector de Aguas da Prefeitura de Bello Horizonte; João Giovanini, chefe do Serviço de Fiscalização de Terras e Mattas; José de Mello Soares de Gouvêa, assistente technico do secretario da Agricultura; Henrique Lahmeyer de Mello Barreto, Botanico do Serviço de Producção Vegetal; Alcides Gonçalves de Souza, advogado; Roberto Eiras Furquim Werneck, fazendeiro, Benedicto Quintino dos Santos, engenheiro.

UM MUSEU EM BELLO HORIZONTE

BELLO HORIZONTE, 1 — (Da succursal do DIARIO CARIOCA) — Bello Horizonte vae ter um museu. O prefeito da capital, sr. José Oswaldo de Araujo, determinou a sua organização, localizando-o num dos amplos e confortaveis salões do edificio da Prefeitura. Será um museu de coisas da cidade, uma mostra permanente de tudo que se revista de um aspecto interessante para a vida do municipio.

Reunindo velharias do antigo Curral d'el Rey, hoje Bello Horizonte e tambem collecionando coisas da cidade actual, o museu constituirá um magnifico ponto de recreio, como tambem ponto obrigatorio para visitas dos turistas.

Será apresentada nova proposta

BERLIM, 1 — O "Volkischer Beobachter" informa de Praga que o governo tchecoslovaco, nos estudos que pretende fazer sobre o problema das nacionalidades para apresentar novas propostas, levará em conta entre outros elementos os postulados de Karlsbad apresentados pelo Partido dos Allemães dos Sudetos, assim como o memorandum de 7 de junho. Acredita aquelle governo que assim poderá redigir um projecto viavel, capaz de contentar amplamente os desejos dos allemães. Entretanto, não seria concedida plena autonomia territorial aos sudetos, mas a nova proposta excederia em muito o projecto redigido quinta-feira da semana passada. O ministro presidente Hodza teria interesse em terminar o novo projecto antes do fim da semana corrente, tentando conseguir um entendimento sobre o problema das nacionalidades antes de se iniciar o Congresso do Partido Nacional Socialista em Nuremberg. Trata-se do plano n. 4; embora o famoso plano n. 3 nunca tenha sido conhecido dos grupos minoritarios. — (T. O.)

Acredita-se em Londres que Hitler dirigirá um ultimatum a Tchecoslovaquia

(Conclusão da 1ª. pagina)

to a Tchecoslovaquia e o da Hespanha, um diplomata disse que um homem com forte dôr de dentes é bem capaz de esquecer um callo incommodo no dedo grande do pé.

No meio da tensão tumultuosa que se apoderou da Europa, a posição enigmatica da Russia ficou bastante esclarecida depois das conversações que ultimamente tiveram os principaes diplomatas dos Estados Unidos com os representantes sovieticos na capital dominante da Europa. A essencia do ponto de vista dos Soviets foi communicada a Washington. Nella se manifesta a convicção de Moscou de que a execução do programma do Reich na Tchecoslovaquia significará a realização do sonho da "Mitteleuropa", e, na opinião sovietica, a proxima pressão allemã se exercerá na direcção de oeste, e não de leste, affectando sériamente e de maneira immediata, a França, a Grã Bretanha e as outras nações occidentaes. As conversações revelaram o modo de pensar do governo russo, segundo o qual o sr. Hitler não está cogitando de uma acção contra os Soviets. Justificando esta opinião, um diplomata sovietico, em conversação com um collega norte-americano, explicou que, antes de mais nada, a Russia, immensamente extensa, não póde ser conquistada, e, em segundo logar, mesmo que a Allemanha tentasse uma tamanha aventura, ella conseguiria no maximo occupar a Russia Branca empobrecida, com a cidade de Minsk por capital, e uma parte da Ukrania, rica em cereaes, mas não chegaria até as regiões da Ukrania que possuem ferro e outros minereos. Diante desta perspectiva, os chefes allemães provavelmente pensarão que um ataque para leste não compensará o sacrificio. Accresce ainda a circumstancia exposta pelo representante sovietico, de que uma "Mitteleuropa" comprenderia grandes grupos de população slava, com cujo apoio, pelo menos parcial, o exercito vermelho poderia contar, no caso de uma contra-offensiva. Concluindo, o porta-voz sovietico lembrou a celebre phrase de Bismarck, segundo a qual a Allemanha deveria no futuro sempre evitar emprehendimentos "em consequencia dos quaes a Russia venha a [illegible]nar o inimigo eterno da Allemanha".

Bonnet fará um exame da situação internacional

(Conclusão da 1ª. pagina)

com população, cada um, variando de quatro a oito mil habitantes.

A aceitação, por parte do sr. Henlein, dessas propostas como base para o proseguimento das negociações, indicaria attitude mais conciliatoria do lado do governo allemão e faria prever, provavelmente, um discurso moderado do sr. Hitler na reunião de Nuremberg.

Os circulos officiaes francezes, esta tarde, confiavam que as propostas do governo tcheque serão total ou parcialmente aceitas, aplainando assim o caminho para o desafogo da tensão européa.

As informações alarmistas publicadas por um matutino parisiense, attribuindo intenções violentas ao governo allemão, no Congresso de Nuremberg, não encontraram éco nos circulos officiaes. Essas informações chegaram ao ponto de adeantar que o sr. Hitler pediria o cancellamento dos tratados de assistencia mutua existentes entre a Russia e a França e a Russia e a Tchecoslovaquia, e a criação de uma união alfandegaria tcheco-allemã.

A despeito do optimismo official o Quai d'Orsay não deixou de se preoccupar um tanto com os ataques de imprensa, os quaes foram recomeçados hoje, depois de vinte e quatro horas de tregua.

Segundo informaram os vespertinos de hontem, houve viva troca de phrases entre o senhor Daladier e os communistas, por occasião da sessão secreta da commissão do exercito, da Camara, tendo o presidente do Conselho censurado os communistas pela sua interferencia no andamento do rearmamento e resistencia passiva a esse respeito. O sr. Gabriel Peri, porta-voz do Partido Communista, dirigiu hoje uma carta ao senhor Georges Bonnet, ministro de Estrangeiros, pedindo uma breve convocação da commissão de negocios estrangeiros, da Camara, afim de fornecer explicações sobre a politica governamental.

Os ataques communistas contra o governo, que alternaram nos ultimos seis mezes, ora visando os negocios internos, ora os externos, desenvolvem-se agora simultaneamente, visando uns e outros. Os seus objectivos fugiram até o presente á attenção dos observadores politicos, mas seja qual fôr a sua tactica elles representam fonte de consideravel embaraço para o sr. Daladier, tanto no interior como no estrangeiro.

A PEDIDOS

OS MARTYRES DA INDEPENDENCIA DE PORTO RICO

(Helenio de Miranda Moura)

Cresce e toma vulto a jornada libertadora da mocidade de Porto Rico pela independencia de sua Patria. A' medida que a chamma dessa aspiração suprema daquelle povo se espalha, prenunciando a conquista gloriosa, a historia de Porto Rico vae se enriquecendo com o sangue dos martyres de sua epopéa redemptora.

Já commentámos aqui mesmo, em mais de um ensejo, o movimento de rebeldia dos portoriquenses e fizemos ver as sympathias merecidas que o mesmo vae alliciando entre os povos livres do Novo Mundo.

Entre o proprio povo dos Estados Unidos não é menor essa sympathia, porque está no coração e no espirito do americano o germe da liberdade a belleza idealista que o conduz a combater toda especie de tyrannia e opressão.

Qualquer formula restrictiva da liberdade de um povo que vive sob os céos do Novo Mundo, inspire-se nas razões mais poderosas, não deixa de attentar contra os principios do monroismo, ferindo-o naquillo que essa doutrina pan-americanista tem de substancial e digno do apoio das 3 Americas.

O appello que a mocidade de Porto Rico continua irradiando para o mundo, através da "Delegacion del Partido Nacionalista de Puerto Rico", tem encontrado, por isso mesmo, perfeita resonancia no espirito do povo norte-americano. A repercussão do movimento libertador já se fez sentir no proprio Congresso dos Estados Unidos, congregando em torno de sua defesa as vozes dos senadores King, Millard e Gibbs Mc Adoo.

Tornaram-se, dentro do Congresso, os campeões da independencia de Porto Rico, clamando contra a violencia e o sacrificio dos moços idealistas que se batem por uma Patria livre e prospera, tão livre e tão prospera quanto os Estados Unidos.

Não se comprehende, com effeito, que se considere crime a aspiração suprema de todo povo digno. Arrastar ao carcere, para suffocar a voz que tem a inspiração do patriotismo, a mocidade de Porto Rico, é querer desmentir a propria historia dos Estados Unidos; é querer evitar e destruir pela violencia a marcha e a força invencivel das idéas.

E' um erro, um grande erro, portanto, o da politica que se oppõe á independencia de Porto Rico, condemnando á prisão e ao infortunio heróes sonhadores como esse admiravel dr. Pedro Albizu Campos que, no dizer de "El Telegrafo", de Equador, "él ultimo Libertador, ha sido la vara biblica que ha detenido confusos a los jankis, al levantar una integra conciencia nacional combativa de un pueblo llevado a la ruina fisica e economica por la intervencion extranjera".

Engenheiro, doutor em philosophia e letras, em direito, mathematico e militar graduado esse herói do movimento libertador de Porto Rico não é um demagogo nem um opportunista. Abraçou a Causa Nacional como um apostolo, e como um apostolo está cumprindo a iniqua sentença de 10 annos de prisão e degredo.

Outros soffrem o mesmo martyrio. Mas nenhum paiz fez a sua independencia sem o sacrificio glorioso de um punhado de sonhadores.

Foi assim com os proprios Estados Unidos, e será assim com Porto Rico. A prisão de Pedro Campos, de Abraham Valentim, director do "El Nacionalista" que se edita na cidade de Majaguez, de Julio Velasquez, uma criança de 20 annos, não deterá a marcha da idéa-força, que dará a independencia a Porto Rico.

Para evitar talvez maior sacrificio e advertir a opinião publica norte-americana, é que os senadores citados acima endossaram uma proposição no sentido de ser organizado um "Comité Conjunto do Congresso", para o fim de elaborar um programma permanente para Porto Rico, baseado na completa autonomia politica com garantias economicas e protecção commercial. E um delles declarou em pleno Congresso:

"Chegou o momento de resolver esse problema".

Acreditamos que os Estados Unidos acabarão por comprehender essa necessidade, dando maior sentido á legenda libertadora de Pedro Campos".

"O nacionalismo é a Patria organizada para o resgate de sua soberania".

O assumpto é empolgante e a elle voltaremos porque o sonho do povo de Porto Rico será em breve realidade, por ser tambem a aspiração dos povos livres das 3 Americas.

(Ext. do "Fluminense", de 10-8-938).

NOTICIAS DO ESTADO DO RIO

O interventor federal no E. do Rio assignou hontem um decreto criando, nas comarcas de Vassouras, Angra dos Reis e Itaocara, uma Serventia de Justiça, que terá a designação de 3º Officio.

Aos serventuarios do 3º Officio de Justiça ora criado competem, além das attribuições definidas nas leis de organização judiciaria, communs a todos os tabelliães, escrivães e officiaes do registo, tambem as de officiaes de registo de immoveis e especial, especificadas nos arts. 315, 316 e suas alineas, 317, 318, e 319 do Codigo Judiciario, nos seguintes districtos de paz:

Na comarca de Vassouras — Nos 1º, 2º, 4º, 7º e 8º districtos.

Na comarca de Angra dos Reis — Nos 1º e 2º districtos.

Na comarca de Itaocara — Nos 2º, 3º e 6º districtos.

Para esse fim, ficam os territorios das alludidas comarcas divididos em duas circumscripções, respeitados os limites dos actuaes districtos de paz e suas designações.

O ESTADO CONCEDE TERRAS

Por despacho de hontem, o interventor federal deferiu o pedido da Liga Beneficente São João Baptista, de Macahé, relativamente á concessão de terras de propriedade do Estado, situadas no primeiro districto daquelle municipio.

Deverá ser lavrado o respectivo decreto, marcando-se o prazo para inicio das construcções referidas na petição.

MELHORAMENTOS NO HORTO BOTANICO DE NICTHEROY

Attendendo á solicitação do secretario da Agricultura, Viação e Obras Publicas, no tocante á abertura de um credito extraordinario para occorrer ás despesas com os melhoramentos do Horto Botanico de Nictheroy o interventor federal mandou seja lavrado decreto abrindo um credito de 100:000$000a para aquelle fim.

DESPACHOS DO INTERVENTOR FEDERAL

Dia 29-8-938: — Officio do secretario de Agricultura, Viação e Obras Publicas (ficha numero 2.382-38), solicitando permissão para que os senhores Gilberto Mendes Carneiro, Joaquim dos Santos Lima e João Porto de Souza, respectivamente chefe do Horto Botanico de Nictheroy, administrador do Horto Fruticolo e Florestal de Magdalena, e agronomo regional de Itaperuna, tenham autorização para requisitar transportes nas estradas de ferro por conta do Estado. — Concordo com o parecer do sr. secretario de Viação.

Dia 31-8-938: — Liga Beneficente São João Baptista, de Macahé (ficha n. 114-38), solicitando concessão de terras de propriedade do Estado, situadas no 1º districto do municipio de Macahé. — Deferido. Lavre-se decreto concedendo o terreno requerido e marque-se prazo para inicio das construcções referidas na presente petição.

— Officio do secretario da Agricultura, Viação e Obras Publicas (ficha n. 1.994-38), solicitando abertura de um credito extraordinario para attender ás despesas com os melhoramentos a serem feitos nas installações do Horto Botanico de Nictheroy. — Concordo. Lavre-se o decreto abrindo o credito de cem contos para attender o solicitado pelo sr. secretario de Viação.

ACTO DO INTERVENTOR FEDERAL

Dia 1-9-938 — Foi exonerada a adjunta effectiva do municipio de Itaperuna, d. Maria Rabello Guimarães, a partir de 19 de março de 1037, como requereu.

SECRETARIA DO PALACIO DO GOVERNO

Despachos do secretario:

Dia 31-8-938 — Officio do secretario do Interior e Justiça (ficha n. 23-38): processo referente aos trabalhos manuscriptos de autoria da professora Maria Josepha Ferreira Crespo. — Archive-se, por ordem, á vista das informações.

DESPACHOS DO DIRECTOR DO EXPEDIENTE

Dia 1-9-938 — Jesus Gonçalves Fidalgo. — Sêlle com revalidação preliminarmente. Ao senhor chefe da Recebedoria de Nictheroy.

Emprestimo Mineiro de Consolidação

Série C. - Lei n. 192, de 10 de Setembro de 1937

Relação das Apolices Premiadas

NO SORTEIO DE 31 AGOSTO DE 1938

TREZENTOS CONTOS	2.121.621
Cincoenta contos......	2.679.127
Cincoenta contos......	2.710.227

PREMIOS DE VINTE CONTOS

2.117.776	2.582.205	2.618.771

PREMIOS DE DEZ CONTOS

2.262.495	2.274.465	2.395.520	2.591.683	2.699.401	2.840.582

PREMIOS DE CINCO CONTOS

2.011.227	2.260.312	2.329.279	2.353.394	2.669.192
2.182.124	2.281.227	2.337.528	2.489.972	2.784.341

PREMIOS DE DOIS CONTOS

2.217.283	2.287.789	2.392.753	2.677.854	2.813.465
2.238.181	2.291.956	2.430.511	2.685.452	2.839.201
2.270.291	2.316.166	2.514.272	2.788.082	2.896.499

PREMIOS DE UM CONTO

2.024.981	2.223.414	2.367.824	2.460.659	2.663.118
2.027.906	2.226.205	2.370.027	2.466.479	2.665.537
2.028.104	2.226.488	2.376.171	2.470.880	2.675.556
2.029.875	2.252.081	2.376.868	2.481.461	2.696.701
2.064.380	2.263.883	2.377.894	2.498.950	2.697.904
2.099.236	2.265.236	2.382.224	2.499.260	2.727.333
2.122.160	2.271.923	2.386.703	2.525.519	2.734.547
2.126.266	2.277.152	2.388.472	2.540.629	2.737.540
2.143.557	2.280.811	2.413.749	2.542.768	2.746.294
2.151.311	2.285.923	2.425.180	2.545.269	2.769.557
2.154.643	2.290.060	2.428.263	2.555.452	2.771.046
2.155.357	2.296.412	2.432.402	2.558.198	2.778.512
2.165.599	2.327.066	2.433.569	2.558.962	2.819.658
2.175.395	2.328.049	2.447.037	2.564.202	2.854.268
2.180.820	2.329.827	2.448.573	2.567.024	2.877.478
2.188.221	2.347.766	2.448.622	2.567.723	2.894.289
2.189.938	2.357.472	2.450.031	2.568.476	2.919.463
2.192.821	2.358.732	2.451.549	2.572.205	2.939.005
2.217.248	2.364.645	2.456.628	2.579.082	2.971.712
2.220.273	2.367.083	2.457.150	2.584.510	2.994.703

Secretaria das Finanças, 31 de agosto de 1938. F. Martins, chefe da 1ª. Secção. Visto. P. Rebfeld, Superintendente do Departamento da Despesa Variavel

ESTA' DOENTE?

Quer saber o que tem? Mande nome, edade, residencia, com enveloppe sellado para resposta, á caixa postal n. 3.281 — Rio — (D. C.).

Designação de officiaes

Pelo titular da pasta da Guerra, em data de hontem, foram designados: o ten. coronel Angelo Francisco Notare e o major Manoel Gomes Parreira, respectivamente, para chefe de Divisão e para chefe de sub-secção da Directoria de Engenharia o capitão Fabio de Noronha, do 1.º Grupo de Artilharia de Dorso para servir no Arsenal de Guerra do Rio de Janeiro; o major José dos Santos Calheiros, actualmente servindo na Fabrica de Canos, Sabres para Armas Portateis e o capitão Moacyr da Costa Seixas, servindo no Arsenal de Guerra do Rio de Janeiro actualmente, para servirem na Directoria do Material Bellico.

O cruzeiro turistico do "Almirante Jaceguay"

UMA HOMENAGEM AO ALMIRANTE GRAÇA ARANHA

Em regosijo pelo exito de que se revestiu o seu Terceiro Cruzeiro Turistico ao Norte, a bordo do paquete "Almirante Jaceguay", a Directoria do Touring Club do Brasil vae homenagear o almirante Graça Aranha, director do Lloyd Brasileiro, a cuja frota pertence aquella unidade da marinha mercante nacional.

A homenagem constará de um almoço a que estarão presentes todos os directores do Touring Club, bem assim como o dr. Antonio Carlos de Assumpção, ex-prefeito de São Paulo e delegado daquella instituição no referido cruzeiro.

17º anniversario da Escola Celestino Silva

Commemorando a passagem do 17.º anniversario de sua fundação, a Escola Celestino Silva organizou para amanhã, dia 3 do corrente, ás 15 horas e meia, um programma de homenagem á memoria de seu patrono.

Da solennidade constam numeros representativos, de canto orpheonico e uma exposição de trabalhos escolares.

DR. PÊGO DE AMORIM

(Cirurgião do Hospital S. Francisco de Assis)

Cirurgia Gynecologia e Vias Urinarias

AV. RIO BRANCO, 183 5.º andar — Segundas, quartas, sextas, ás 15 ½ horas

Reforma da Lei de Syndicalização

REUNIU-SE A COMMISSAO ESPECIAL

Sob a presidencia do sr. Oliveira Vianna, consultor juridico do Ministerio do Trabalho, esteve reunida naquelle Ministerio a Commissão de Legislação Social do Ministerio do Trabalho, Industria e Commercio, tendo sido objecto de estudo as bases do projecto de reforma da Lei de Syndicalização, apresentado pelos srs. Waldyr Niemeyer, assistente technico do Gabinete do ministro e Oscar Saraiva, procurador do Trabalho, relatores designados.

Dr. Newton Motta

(Cirurgião do Hospital S. Francisco e da Caixa da City. Ex-Chefe dos Serviços de Gynecologia e Obstetricia da Benefic. Hespanhola)

OPERAÇÕES — DOENÇAS DE SENHORAS — PARTOS —

Consultorio

Rua Ouvidor, 164-1, sala 4

Terças, quintas e sabbados — 2 ½ ás 4 —

Attende chamados — Tel. 28-5282

O ministro da Trabalho vae receber os jornalistas

O ministro do Trabalho, sr. Waldemar Falcao, receberá amanhã, ás 16 horas, no salão de honra do Ministerio, os representantes da imprensa, afim de agradecer-lhes a cooperação prestada durante o desempenho da missão conferida á Delegação brasileira á Conferencia Internacional do Trabalho, aproveitando então, a opportunidade para expor-lhes o que de mais importante se passou naquelle conclave. Estará presente a delegação que acompanhou a Genebra o ministro Waldemar Falcão.

THEATRO MUNICIPAL

Concessionaria: S. A. Theatro Brasileiro

Teleph. da bilheteria 42-3103 — Teleph. da bilheteria 42-3103

1938 — GRANDE TEMPORADA LYRICA OFFICIAL — 1938

HOJE — HOJE
A's 21 horas
DECIMA RECITA DE ASSIGNATURA
Despedida da soprano SOLANGE PETIT RENAUX
THAIS
De Massenet
SOLANGE PETIT RENAUX — CARLO GALEFFI — U. BROCCHI
GRANDIOSO BAILADO
Grande Orchestra e Massa Coral, dos Corpos Estaveis do Theatro
Regente: M.º LOUIS MASSON
Bilhetes á venda: Frizas ou Camarotes 600$ — Poltronas 100$ — Balcões nobres A e B 100$ — Ditos C e D 80$ — Ditos de E a I 70$ — Balcões simples A, B e C 70$ — Ditos de outras filas 50$ — Galerias A e B 40$ — Ditas de outras filas 30$ — Sello á parte

AMANHÃ — AMANHÃ
A's 21 horas
QUARTA RECITA EXTRAORDINARIA
Il Barbiere di Siviglia
De Rossini
JULIETA DE AZEVEDO — LUIGI FORT — CARLO GALEFFI — ANDRE'A MONGELLI — LUISE e BOSCACCI
Regente: M.º EDOARDO DE GUARNIERI
Bilhetes á venda — Frizas ou Camarotes 300$ Poltronas 50$ — Balcões nobres A e B 45$ — Ditros de outras filas 35$ — Balcões simples A, B e C 35$ — Ditos de outras filas 25$ — Galerias A e B 20$ — Ditas de outras filas 18$ — Sello á parte

DOMINGO — DOMINGO
A's 15 horas
4.ª VESPERAL DE ASSIGNATURA
Madame Butterfly
De Puccini
VIOLETA COELHO NETTO DE FREITAS — FREDERIC JAGEL — SILVIO VIEIRA — JULITA FONSECA — R. BOSCACCI — SERGENTI
Regente: M.º EDOARDO DE GUARNIERI
Bilhetes á venda: Frizas ou Camarotes 430$ — Poltronas 75$ — Balcões nobres A, B e C 60$ — Ditos de outras filas 48$ — Balcões simples A, B e C 43$ — Ditos de outras filas 32$ — Galerias A e B 27$ — Ditas de outras filas, 24$ — Sello á parte

SEGUNDA-FEIRA, 5 — A's 21 horas — DECIMA PRIMEIRA RECITA DE ASSIGNATURA — SEGUNDA-FEIRA, 5
LA GIOCONDA com Vera Amerighi — Nini Giani — Gioconda Copelli — Frederic Jagel — Carlo Galeffi — Andréa Mongelli — Regente: M.º Edoardo de Guarnieri

Dia 7 de Setembro — Grande recita de gala (extraordinaria) com a opera do immortal compositor brasileiro Carlos Gomes
LO SCHIAVO Os Srs. assignantes das recitas nocturnas têm preferencia ás suas localidades até o dia 5, ás 17 horas

Porque Não Haverá Guerra?

O CHANCELLER ADOLF HITLER NÃO DESEJA UM NOVO CONFLICTO INTERNACIONAL

A situação militar das potencias européas

Adolf Hitler

LONDRES, 1 — Lord Beaverbroock assigna um artigo sensacional, publicado na edição matutina do "Daily Express", intitulado: "Por que não haverá guerra?".

O jornalista, considerado como um dos mais competentes observadores politico-diplomaticos passa em rapida resenha os ultimos acontecimentos internacionaes, reduzindo-os a simples expressões despidas de todo o sensacionalismo caracteristico da imprensa em geral. Lord Beaverbroock affirma que não haverá guerra simplesmente porque o sr. Adolf Hitler não deseja um novo conflicto internacional. O chanceller allemão, continua o articulista, demonstrou, durante o seu governo, ser um conhecedor e apreciador profundo das oscillações verdadeiras da opinião publica de seu paiz. Mesmo no caso do governo de Praga não fazer concessões sufficientes em favor dos allemães sudetos, o chanceller Adolf Hitler não empregará a violencia, não abandonará suas directrizes pacificas. O governo de Praga não se acha hoje em condição de lutar contra qualquer potencia, sem o auxilio de terceiros. O governo de Praga não pode ter a certeza do problematico auxilio militar da França e da Russia Sovietica. Admittindo a alliança franco-russo-tchecoslovaca, a Allemanha seria fatalmente destruida, pois hoje a Russia é consideravelmente mais forte do que no anno de 1914, a França possue forças militares identicas e não é possivel depreciar a importancia do Exercito e das forças aereas da Tchecoslovaquia. De outro lado, não obstante as affirmações em contrario, a Allemanha ainda não possue forças militares que possam egualar as de 1914, o exercito do Terceiro Reich não foi ainda renovado completamente, continuando a soffrer as consequencias de uma dolorosa derrota. Esta é a situação de hoje, sendo facil constatar a differença extraordinaria entre a actualidade e os dias de maio de 1914. O governo de Berlim conhece o articulista sabe perfeitamente que um accôrdo definitivo entre a Allemanha e a Tchecoslovaquia, uma solução satisfatoria do caso dos sudetos deverá conduzir as melhores consequencias a favor das relações diplomatico-commerciaes entre a Inglaterra e Berlim ou entre o Terceiro Reich e os Estados Unidos da America do Norte.

Lord Beaverbroock continua examinando as particularidades do complexo problema das minorias raciaes e politicas da Tchecoslovaquia. De accôrdo com as expressões do jornalista, somente o governo de Praga poderá manifestar um ponto de vista a respeito, pois a questão é complexa de mais para pretender inical-a apenas á vista de relatorios, sem o necessario controle local. Unicamente o governo central da Tchecoslovaquia deverá fazer uma serie importante de concessões aos grupos das minorias nacionaes. Trata-se de um dever do governo tchecoslovaco, pois essas concessões se encontram num principio de justiça evidente. O governo de Praga possue, porém, o direito de limitar progressivamente a liberdade dos grupos de minorias nacionaes, a partir do momento em que esta liberdade transforma-se em perigo ou ameaça contra a propria segurança do Estado. — (T. O.).

Capitães transferidos

Pelo ministro da Guerra foram transferidos os capitães Antonio Zumbach da Silva e João Lindolpho da Costa, do Quadro Ordinario para o Supplementar, respectivamente, no 1° e 3° Batalhões de Sapadores.

A situação na Palestina

JERUSALEM, 1 — Demonstrando, sem possibilidade de discussões, a situação gravissima da Palestina, os jornaes arabes publicam hoje uma lista das victimas dos ultimos sangrentos incidentes. Somente durante o mez de agosto registaram-se 549 victimas entre mortos e feridos. Entre os mortos se acham 185 guerrilheiros arabes, 39 judeus, 15 soldados britannicos, 2 agentes da policia de Jerusalém, 1 alto funccionario da administração ingleza, e 6 neutros. Entre os feridos acham-se 151 arabes, 119 israelitas, 25 soldados britannicos, 4 agentes da policia e 2 neutros. — (T. O.).

As manobras da esquadra allemã

LONDRES, 1 — O observador diplomatico do jornal officioso "Times" commenta hoje em seu artigo a importancia das grandes manobras navaes allemãs. O jornalista reconhece, porém, que o governo de Berlim já tinha, em tempo, notificado ao governo britannico suas intenções de realizar as manobras navaes de setembro, nas aguas do Mar do Norte. A chancellaria britannica tinha tomado nota e accusado recepção do communicado official, sem maiores commentarios, pois trata-se de um acontecimento absolutamente normal. Durante o proximo mez de outubro o governo britannico realizará as suas grandes manobras navaes nas mesmas aguas do Mar do Norte, onde actualmente se acham os navios de guerra allemães. — (T. O.).

Caixa de Previdencia dos Funccionarios do Banco do Brasil

Resumo do relatorio a ser apresentado em assembléa geral ordinaria em 17 de setembro p. futuro pela Directoria da Caixa de Previdencia dos Funccionarios do Banco do Brasil:

O Patrimonio da Caixa se elevou a rs. 40.533 contos de réis, distribuidos do seguinte modo:

	Contos de réis	
Disponibilidades		
Em contas correntes	1.972	
Em caixa	49	
		2.021
Applicações		
Em titulos	32.144	
Carteira de Emprestimos	6.302	
Moveis e Utensilios	54	38.500
Creditos diversos		12
Total		40.533

As applicações rendaveis sommaram 38.446 contos, registando-se um augmento de 11.770 contos, em confronto com o exercicio anterior, ou sejam, 44 %.

Esse patrimonio se acha applicado á taxa annual de 6,8 %.

O Balanço geral da Caixa accusou um total de 39.717 contos de réis de Reservas, verificando-se, assim, um augmento de 7.651 contos nas reservas (22 %), comparativamente ao exercicio anterior.

As despesas da Caixa sommaram 1.382 contos, distribuinde-se Rs. 1070 (77% do total das despesas) para attender ao pagamento de pensões e aposentadorias. As despesas de pessoal, devido á expansão das operações da Carteira de Emprestimos, elevaram-se a 188 contos (augmento de 93 % em relação ao exercicio anterior) tendo as demais despesas de administração sommado 124 contos, que representa um augmento absoluto de 63 contos em relação ao exercicio de 1937, isto devido, principalmente, aos gastos da installação da nova sêde. A despesa global da Caixa augmentou, portanto, de rs 482 contos, no exercicio em apreço (54 %).

Quanto á receita, o balanço ora procedido, accusou um total de 8.968 contos de réis, sendo 6.590 contos (73 % do total) proveniente da arrecadação de contribuições: 2.012 contos, de juros da applicação do patrimonio, tendo a Carteira de Emprestimos concorrido para esse resultado com um lucro de rs. 245 contos, verificado em suas operações. As demais receitas ordinarias sommaram 147 contos, dos quaes 105 originados pela cobrança de taxas e commissões da Carteira de Emprestimos, tendo-se registado uma receita extraordinaria de 219 contos originada pelo lucro na venda de titulos, venda destinada a lastear o fundo para emprestimos.

Em relação ao exercicio anterior, a receita elevou-se de 600 contos, ou sejam 8 %.

A taxa effectiva da applicação dos fundos da Carteira de Emprestimos, deduzidas as respectivas despesas, apresentou-se com um optimo coefficiente de 7,7 % a.a.

A's contas de reserva, foi transferida a importancia de 7.586 contos, superavit verificado no balanço ultimo. Esse resultado, confrontando com o exercicio de 1937, apresenta um augmento absoluto de 214 contos de réis.

Foram concedidas durante o ultimo exercicio 12 pensões, num total de rs. 7:188$700 mensaes.

O numero actual de pensões é de 182, num total de rs. 55:418$700 mensaes, sendo rs. 33:763$500 da antiga Caixa Montepio e rs. 21:655$200 instituidas na vigencia da actual Caixa de Previdencia.

Durante o ultimo exercicio foram baixadas, por diversos motivos, pensões num total de rs. 816$100.

Foram concedidas durante o exercicio 10 aposentadorias, num total de rs. 10:296$100 mensaes, sendo:

2 compulsorias no valor de rs. 1:409$500.
7 por invalidez no valor de rs. 7:298$000.
1 por velhice no valor de rs. 1:588$600.

Acham-se aposentados por esta Caixa 20 associados, com os quaes se dispende a importancia mensal de rs. 36:918$300, tendo fallecido 5, sendo 3 no ultimo exercicio.

Para attender aos serviços internos, possue esta Caixa, presentemente, 23 funccionarios, todos admittidos por concurso a excepção de 3 continuos. A nossa folha de pagamento se eleva actualmente a rs. 13:790$200.

Foi o seguinte o movimento do nosso expediente:

Correspondencia recebida:	
Avisos de lançamento	9.741
Cartas, documentos e diversos	11.368
Correspondencia expedida:	
Circulares e avisos	14
Cartas e Memoranda	5.245

A Secção Predial operou no exercicio em apreço com um capital médio de rs. 2.496:484$000, auferindo um lucro de rs. 222:430$000, que representam um juro annual á taxa de 8,0 %.

A assembléa geral extraordinaria de 30 de julho p. p. approvou a proposta de alteração do art. 41 e seus paragraphos 3° e 5°, melhorando assim as condições do emprestimo para os nossos associados.

Na regulamentação desse artigo ficou tambem dilatado o prazo para liquidação dos emprestimos hypothecarios de 15 para 18 annos.

Os serviços da Carteira Hypothecaria estão funccionando regularmente nas 12 cidades seguintes: Rio, Nictheroy, São Paulo, Bahia, Bello Horizonte, Fortaleza, Juiz de Fóra, Porto Alegre; Recife; Santos; Victoria e Petropolis.

Foram inscriptos até esta data 754 associados e attendidos 427.

A seguir, a Directoria da conhecimento aos seus associados da transferencia da sua sêde para a rua 1° de Março numero 50 — 1° andar.

As Operações de Guerra na Hespanha

As phases da luta na frente do Rio Ebro

PARIS, 1 — A imprensa de hoje commenta o resumo das operações de guerra na Hespanha, durante o mez passado. Duas acções revestiram-se de particular importancia, a offensiva nacionalista no Ebro, e a offensiva republicana na frente de Extremadura. A batalha do Ebro teve tres phases: no dia 25 de julho os republicanos atravessaram o Ebro em tres pontos differentes, numa largura de cem kilometros, desde a confluencia do rio Segre até a foz, occupando a margem direita. Entre Tortosa e o mar, foram desalojados, já no dia seguinte, pelos nacionalistas. Contra a parte restante começou a offensiva dos insurrectos no dia 6 de agosto, entre Mequinenza e Fayon, sendo os republicanos obrigados a retranspôr o rio. Todavia, na parte central, nas immediações de Gandeza, os republicanos lograram manter as novas posições. A contra-offensiva nacionalista começou, neste sector em 19 de agosto, durando os combates, sem interrupção, até o dia 25 de agosto, conseguindo os insurgentes desalojar o inimigo das alturas de Gandeza. Porém, os republicanos fortificaram-se quatro kilometros atrás, empregando toda technica moderna. Calcula-se as perdas dos vermelhos em 20 a 25% das suas tropas, de modo que as brigadas internacionaes de Lister, Campesino e Walter tinham que ser reorganizadas na rectaguarda.

Na frente de Extremadura, os combates seguiram uma ordem menos regular. Entre Castuera, Cabeza del Bey e Zujar, os republicanos conquistaram algum terreno sem grande importancia estrategica. Das 49 aldeias, tomadas pelos nacionalistas na sua offensiva contra Don Benito, os governistas não conseguiram recuperar nenhuma. — (T. O.)

O allemão deve respeitar as leis do paiz em que vive

ESSEN, 1 — "O que o allemão residente no estrangeiro deve fazer, e o que não deve fazer", — é o thema de um editorial do "Essener Nationalzeitung", jornal ligado ao primeiro ministro da Prussia, marechal Goering, no qual se lê o seguinte: "A questão dos direitos e deveres dos allemães moradores no exterior já foi aclarada completamente pelas declarações do Fuehrer e pelas ordens das autoridades competentes, as quaes podem ser resumidas no que segue:

"Respeita as leis do paiz que te acolhe! Não te intromette nos assumptos que unicamente dizem respeito á terra que te dá hospitalidade! Lembra-te sempre que és um representante do Terceiro Reich, e, como tal, tens que te portar sempre impeccavelmente, o que quer dizer que o allemão, no estrangeiro mais ainda do que no proprio Reich, precisa mostrar a mais severa disciplina, não devendo discutir ou criticar, se as leis e as condições de vida são outras no paiz onde se encontra, do que na patria. O allemão residente no estrangeiro não tem nada com as instituições, particularmente as politicas, do paiz que lhe dá hospedagem, quer estas lhe agradem, quer não, devendo se, portanto, abster-se de qualquer critica ou de qualquer intervenção na luta de opiniões. Em cada minuto ha de ter a consciencia de viver como hospede e num paiz hospitaleiro, não podendo portar-se arrogante ou inconvenientemente, mas sim modesta e retraidamente. Nunca deve exigir algo, sem antes assegurar-se que seja de seu pleno e indiscutivel direito. Em summa, o allemão deve se conduzir no estrangeiro, de tal fórma que sempre contribua, para ganhar, em favor da Allemanha, a sympathia e o respeito do paiz onde reside. Nunca deve pensar que seja sua tarefa fazer a propaganda nacional - socialista entre não-allemães, nem deve entrar em polemicas com estrangeiros. Embora o seu coração esteja cheio, sua bocca não deve transbordar entre allenigenas, mas sim sómente entre compatriotas. Ainda que elle tenha plena convicção, que no Reich tudo seja melhor e mais bonito, a sua tarefa não consiste em querer persuadir qualquer estrangeiro da veracidade desta opinião.

Se todos dirigirem a sua vida, de accordo com estes axiomas, — o que aliás já acontece por parte da grande maioria dos allemães que vivem no estrangeiro, — então nunca poderão occorrer conflictos, nem externos, nem internos. — (T. O.)

Viagens aereas mais rapidas

SERVIÇO ESPECIAL DA RDV — Devido á decisão recentemente tomado pela companhia aerea allemã "Deutsche Lufthansa", de empregar nas linhas mais importantes os novos macro-aviões "Ju 90", da fabrica Junkers e "FW 200" da Focke-Wulf, o serviço aereo inter-estadual europeu soffrerá consideraveis abreviações. Referidos aviões vencerão por exemplo o trecho Berlim-Londres ou Berlim-Paris, de agora em deante em 3 1|2 horas em vez de cinco horas antigamente. As viagens aereas de Berlim a Amsterdam, Bruxellas, Budapest ou Stockolm que requeriam ha pouco ainda perto de 3 1|2 horas de vôo, serão feitas em 2 1|2. A communicação entre a capital germanica e Lisboa diminuiu de 13 horas a 9, e de Athenas de 11 horas a 7. A cidade suissa de Zurich pode-se alcançar hoje de Berlim em menos de 2 horas e 15 minutos, em vez de 8 horas e meia. Os novos aviões ultra-rapidos foram integrados já nas communicações entre Berlim, Amsterdam e Londres.

O desenvolvimento das Caixas Economicas allemães

Serviço Especial da RDV — Tendo sido de 103,9 milhões de Reichsmark, o superavit dos depositos entrados, no fim de julho deste anno, em muito o resultado do mez correspondente, do anno anterior, o qual foi de 57,7 milhões. Os depositos entrados, tendo importado em 561 milhões de Reichsmark, foram de 61 milhões mais do que em julho de 1937. Os depositos entrados, em geral, nas Caixas Economicas e de Contas em Circulação, augmentaram em 115,6 milhões, tendo importado, ao todo, em 19.785 milhões de Reichsmark. E natural que esse desenvolvimento favoravel das Caixas Economicas permittiu que se augmentassem, de novo, em consideraveis sommas os invertimentos e a importancia dos creditos desembolsados como emprestimos.

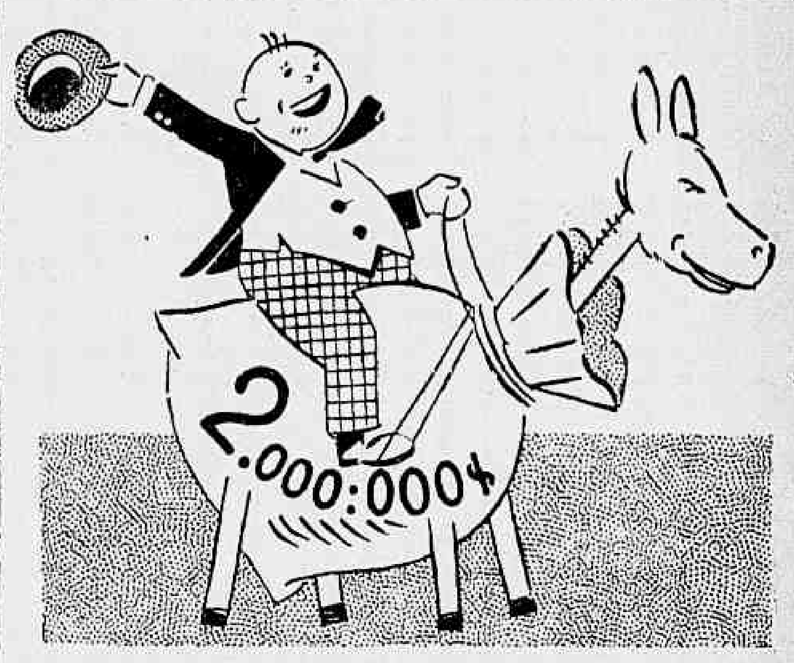

INDEPENDENCIA! Oh! Sorte!

"QUANTA gente talvez que inveja agora nos causa" (porquanto vive independente e feliz) "então piedade nos causasse", se fosse nossa conhecida, no tempo da "quebradeira", antes de se afreguezar na benemerita Casa Guimarães.

2.000 CONTOS	
Inteiros	350$000
Meios	175$000
Fracção	17$500
Env. talisman	175$000

CASA GUIMARÃES

RUA OUVIDOR, 50 — ESQ. 1.° DE MARÇO

A ESQUINA DA SORTE

QUARTA-FEIRA vendeu e pagou os 200 contos bilhete 14059

No sabbado passado os 500 contos - bilhete 2196

Deixe pois de hesitações e corra a habilitar-se aos

2.000 CONTOS DE SABBADO PROXIMO ! . . .

15 milhares apenas! ... Um formidavel plano da

LOTERIA FEDERAL DO BRASIL

Vá á esquina... e experimente a sua sina!..........

O Embaixador Henderson Conferenciou Com Von Ribbentropp

APENAS EXPLICAÇÕES VERBAES

Von Ribbentropp

BERLIM, 1 — Informações colhidas nos circulos politicos allemães dão a impressão, hoje á noite, de que o embaixador Henderson na, entrevista que teve com o ministro von Ribbentropp, limitou-se a explicações verbaes, não tendo sido encarregado por seu governo de fazer qualquer demarche especial nem apresentar qualquer nota. Se essa versão se confirmar estará ella de accordo com a attitude até agora adoptada pelo governo inglez que ainda a data presente não tomou officialmente posição em face dos pormenores technicos referentes ao problema das nacionalidades na Tchecoslovaquia. Como se desconhecem ainda em absoluto as bases das novas propostas do governo de Praga, é claro que ellas não poderiam constituir objecto das conversações entre o ministro das Relações Exteriores do Reich e o embaixador da Inglaterra. E' opinião geral de que devemos esperar que Praga publique suas novas propostas e que o Partido Sudeta Allemão fixe sua attitude em face das mesmas antes de dizer qualquer coisa sobre a probabilidade de novas discussões. — (T. O.)

Na Bolsa de Berlin

BERLIM, 1 — No mercado de acções voltou a se manifestar tendencia favoravel, depois de ter cessado o movimento de offerta observado no fim da sessão da Bolsa de quarta-feira, procedendo-se por outro lado, em alguns sectores especiaes, a compras de collocação embora de pouca monta. A melhoria da tendencia se deve ao facto de se continuar julgando com mais calma a situação politica e de haver tambem cessado o movimento de vendas de liquidação, costumeiras nos fins de mez. Os negocios foram, entretanto, bastante reduzidos, pois que no primeiro dia do mez as renovações se effectuaram em proporções limitadas. No decorrer da sessão continuou o movimento altista das cotações em quasi todos os sectores, realizando-se beneficios de um a dois por cento, termo medio, com relação aos encerramentos do dia anterior.

Tambem no mercado da renda se manteve tendencia favoravel aliás observada ha varios dias, embora o intercambio entre offerta e procura tenha sido realizado em proporções muito modestas, não se produzindo variações de importancia. No mercado de credito os refluxos que se iniciaram hoje já tiveram por consequencia uma reducção do typo de dinheiro a curto prazo. — (T. O.).

Reduzindo as dividas nos Municipios allemães

Serviço Especial da RDV — A reducção das dividas dos municipios allemães, com uma população superior a 10.000 habitantes, e das associações de municipios, no semestre de abril até setembro de 1937, tendo sido de 201 milhões de Reichsmark, importou em 30 milhões de Reichsmark mais do que no semestre correspondente de 1936. As amortizações e os pagamentos de dividas augmentaram por 20 milhões; as dividas que se contrairam, porém, baixaram por 11 milhões de Reichsmark. Merece ser notado o facto de que as importancias reembolsadas á associação de conversão municipal, no valor de 63 milhões de Reichsmark importaram em metade mais do que no semestre comparativo proximo passado, mas tambem em 26 milhões mais do que previsto no plano de amortizações. O serviço de juros, sob o qual, não faz muitos annos ainda, os municipios se viam quasi asphyxiados, torna-se agora, de anno em anno, mais supportavel.

LIVRARIA ALVES

Livros collegiaes e academicos

no Pathé-Palacio BANDEIRA ANHANGUERA Epopéa de Hermano Ribeiro da Silva Dia 5 Setembro

O Nosso Destino

Aos bons brasileiros, que aspiram vêr a sua terra cada vez mais engrandecida no concerto dos povos civilizados, resôa, actualmente, como "mot d'ordre" a conclamação que se lhes faz de caminharem rumo ao Oéste, afim de integrar na vida de progresso do litoral do paiz as regiões do interior, onde dormem riquezas fabulosas, que vão sendo, pouco a pouco, incorporadas ao patrimonio da nacionalidade.

Até hoje os brasileiros se acostumaram a ver o Brasil no litoral. Nunca pensaram no celleiro formidavel que se estende por milhares e milhares de kilometros, onde a mão da Providencia espalhou todas as suas dadivas e suas maravilhas.

* * *

Os meios e as vias de communicação adquirem, dia a dia, maior extensão e são cada vez mais movimentados em todo o territorio da Republica.

Depois do trabalho formidavel de Rondon, para ligar, pelas linhas telegraphicas, o Sul ao Norte do paiz, desenvolveram-se as rodovias, distenderam-se as vias ferreas, crescem, a todo o instante, as linhas aereas e o radio permitte contacto directo e immediato entre os grandes centros de população e os mais afastados nucleos de habitantes, que, trabalhando a terra, constróem, no interior, com tenacidade digna da maior admiração, a crescente grandeza do nosso maravilhoso Brasil.

* * *

O Oeste espera por nós. E é necessario que elle não espere inutilmente. Temos de accudir aos clamores do Brasil que nos aponta o caminho para a nossa emancipação economica.

Ainda agora, com as projectadas linhas ferreas, que nos porão em contacto com a Bolivia e o Paraguay, vae grande parte do nosso Oéste adquirir novos recursos para o aproveitamento das zonas a serem assim trafegadas.

As linhas da Estrada de Ferro Goyaz vão ser prolongadas de Annapolis a Goyania. Para essa capital, que symboliza a prosperidade do afastado Goyaz, já se dirigem as linhas aereas da Vasp. Assim, a civilização litoranea caminha para o sertão, tornando-o cada vez menos sertão e cada vez mais desenvolvimento e progresso.

* * *

Dentro de pouco tempo, os sertões desconhecidos, o interior que parece cheio de mysterios e de lendas, não terá mais segredos para nós. Tudo será desbravado, cortado, palmilhado.

O Brasil, fadado a ser, no concerto dos povos, nação "leader", caminha seguramente para esse destino. E nessa marcha nada o deterá.

O Caminho Para O Oeste é o Caminho Do Brasil

A. PADUA DE ARAUJO

(Especial para DIARIO CARIOCA)

As nações como os individuos necessitam de encontrar-se a si proprios. No individuo, o processo reside em ter consciencia de sua finalidade, através do aproveitamento racional e logico do seu "eu", dando-lhe um destino coherente com a sua capacidade, imprimindo uma directriz que concilie as proprias aspirações com a sua actividade normal. Assim elle produzirá em todo a pujança de seu potencial. Navegará por aguas abaixo, guiando-se tranquillamente, sem o perigo dos rumos falsos, evitando o "olho dagua", que as correntezas azuladas escondem áquelles que não conhecem os segredos e as manhas das aguas que correm.

As nações em marcha, isto é, em procura de seus fins, necessitam, mais ainda do que os proprios individuos, ter consciencia de seus objectivos mediatos e immediatos. Só assim ellas poderão criar para a nacionalidade uma consciencia collectiva capaz de imprimir-lhe um rumo seguro e firme. Somente com o alcance do seu complexo nacional, ellas desfilarão garbosamente através do tempo, enchendo o espaço com os effeitos e as realizações de seu engenho, de sua força e de sua belleza.

Para compreendermos melhor a busca de nós mesmos, individual ou collectivamente, é imprescindivel que tenhamos visão clara e justa das nossas necessidades e dos nossos anseios. E para isso temos que debruçar nossos pensamentos pela janella do passado afim de encontrarmos as marcas que deverão orientar os passos a serem dados para que não se percam em vão as caminhadas futuras.

O Brasil se procura a si mesmo. Estica o pescoço para diante e a estrada surge gritantemente a seus olhos. Está á sua frente. E' só caminhar. Mas ha quasi quatrocentos annos que os olhos empurram os brasileiros para a frente e no emtanto elles continuam como caranguejos, agarrados á humidade da vida litoranea. Espremido entre as praias e os valles, de costas para o verdadeiro "habitat" nacional.

Vem do fundo do sub-consciente brasileiro para dizer aos caranguejos praieiros, que os sonhos das gentes que passaram nesses quatrocentos annos da vida brasileira viveram voltados para as regiões que formam o ventre geographico da nação, o oeste acolhedor e generoso, onde o Brasil tem o umbigo e de onde vem a seiva que alimenta a terra grande e dadivosa.

A marcha para estas regiões occupou e occupa o pensamento de milhares de brasileiros. As linhas "imaginarias" que o genio de Alexandre de Gusmão traçou para a terra onde os sóes não descoram as côres, foram percorridos pelas bandeiras a dentro, criando as primeiras penetrações que alargaram e conformaram a physionomia do Brasil.

O atavismo nacional ahi está dizendo á gente de hoje, dos caminhos a percorrer e das cidades a plantar. Cidade sem atmosphera de banho morno que o litoral nos deu, mas crescidas sob um sól que não embranquece a folhagem e onde o homem olha de pé para cima.

O caminho da penetração da conquista do Brasil para os brasileiros vem no emtanto sendo realizado pertinaz e pacientemente. Sem alardes. Mas isso não basta. E' necessario que o seja em communhão. E' preciso que o povo saiba para onde deve marchar, desacotovelando as praias mornas que espreguiçam.

Para levantarmos um graphico que confirme as nossas assertivas, basta apenas que conheçamos a obra silenciosa que o Exercito tem realizado nesse sentido. Isso como um mero exemplo. E sem que olvidemos as entradas paizanas, com as mattas derrubadas e os fructos pendentes das arvores plantadas. Citamos o esforço do Exercito, nesse sector de actividade, porque esso trabalho tem obedecido a um methodo e com uma finalidade altamente patriotica. Para isso é bastante que se percorra os trabalhos do Serviço Geographico Militar, obra benedictina e paciente que photographa a terra brasileira em todas as suas minucias. Além desse material precioso, é sufficiente nos fixarmos um pouco na apreciação e compreensão do esforço e dos resultados obtidos com a incorporação á civilização brasileira de milhares de selvicolas.

Até hontem a penetração do Exercito era feita sob mil difficuldades innumeraveis. A descoberta do Brasil se processava lentamente. Obstaculos eram transpostos com sacrificios de vidas preciosas. Pelo sertão a dentro, centenas de cruzes attestam o desprendimento e o patriotismo dessas missões arrojadas. Mas esse trabalho não soffreu hiatos. Ao contrario. E' cada vez mais incentivado e praticado. Não mais com os meios rudimentares de que se utilizaram os generaes Couto de Magalhães e Candido Rondon. Mas pelos passaros metalicos, que levam a todos os recantos nacionaes os signaes do progresso e da civilização, unindo através os espaços claros do cruzeiro do sul as gentes e a terra do Brasil.

As picadas estão abertas pelos riscos das rodas dos caminhões nas terras do oeste. Pelos fios telegraphicos que as missões militares collocaram pelo Brasil áfora. Pelos trilhos de ferro que os homens plantaram. Pelo vôo ininterrupto dos passaros do progresso. A marcha para o oeste e a marcha do Brasil sobre o seu proprio destino historico. E' completar-se a si mesmo.

A RODOVIA DE TIMBAUBA A SÃO VICENTE

AGAMEMNON MAGALHAES

Inaugurando a rodovia de Timbauba a S. Vicente, conheci uma região, que surprehende pela riqueza das terras, imponencia do scenario, o trabalho e a producção.

A estrada atravessa o planalto, que divide as aguas do Sirigy e do Capibaribe-mirim. Abaixo delle, á direita, fica o valle desse ultimo rio verdejante, sacudido pelo rumor das aguas, e coberto de frutos.

Não ha um trecho de terra, um palmo sequer, que não esteja lavrado, plantando-se tudo, a canna de assucar, o café, o algodão, a mandioca, o feijão, o milho e a mamona.

O municipio de Macapá ao qual pertence o maravilhoso districto de S. Vicente tem quinhentas e quarenta e duas pequenas propriedades. O homem é tranquillo e confiante na terra dadivosa, as crianças alegres e sadias, as mulheres bonitas, sentindo-se em tudo o favor da natureza privilegiada.

Eu conhecia Timbauba, cidade distribuidora dos productos do valle do Capibaribe-mirim. Macapá e S. Vicente, porém, eram inaccessiveis, sem estradas, escondidos dentro dos planaltos.

A rodovia que acabamos de construir descobriu um novo mundo, a terra encantada, a terra da promissão. Terra roxa, que dá tudo e o que o homem semear. A estrada vae levar a essa terra o que lhe fallava. A facilidade de transporte, o automovel, o caminhão, um factor novo de revelação e de grandeza.

Eu senti a emoção de governar, que é essa de ser util, de dar ás populações do interior, aos que trabalham a terra desde que o sol nasce, desconhecidos e distantes das capitaes, a assistencia da autoridade e da sympathia humana. Por outro lado, tive a satisfação de concorrer para o progresso de Timbauba, o municipio que, sob a orientação do dr. Ferreira Lima, meu companheiro dos tempos incertos, sempre esteve solidario com a minha acção publica, soffrendo os meus revezes e participando das minhas victorias.

Ha homens que se identificam com a sua gente e com a sua terra, exprimindo-lhes as aspirações e necessidades, numa attitude varonil, de renuncia e de luta, até realizar o seu ideal de construcção e paz municipal.

Ferreira Lima é um desses homens. Timbauba até 1930 era um campo de batalha. As dissenções politicas, os interesses de grupo, o mandonismo, a paixão e o odio accendiam os seus morrões em cada esquina das ruas da cidade. Ferreira Lima é temivel na luta, valia elle só, pela energia, uma legião. Venceu e o leão se transformou em cordeiro. Pacificou todos os espiritos. Diluiu todas as incompatibilidades, e Timbauba é hoje uma só familia, uma colmeia pacifica, a terra de todos, progressista e feliz.

Eu tenho um certo orgulho em registar esse facto, porque a paz de Timbauba é um pouco da minha paz. (Distribuição da Agencia Nacional).

TOPICOS

FRUTOS SADIOS

POR mais de uma vez, temos fixado, nestas columnas a situação da Prefeitura, com a orientação que lhe tem dado o prefeito Dodsworth. Recebendo-a desmantelada, o actual governador da cidade reintegrou-a nas suas tradições, accelerou o rythmo da sua prosperidade e imprimiu um cunho da mais rigorosa moralidade na administração publica. O povo carioca tem sentido, sem duvida, essa transformação. Aliás, não é necessario expor o panorama economico-financeiro da Prefeitura com palavras apenas, porque os numeros, na sua silenciosa significação, ahi estão para confirmar a grande verdade.

Em poucas linhas define-se aquella verdade: o "record" de arrecadação mensal da Prefeitura, até hoje, havia sido de 37.137:420$000, entretanto a de agosto ultimo attingiu a somma notavel de .... 50.942:501$700. Isso não é somente o resultado da honestidade. E' tambem o fruto da visão esclarecida do administrador que soube dirigir o barco da administração com vigorosa competencia, vencendo obstaculos, afastando empecilhos, transpondo difficuldades. Ahi estão os effeitos da reforma tributaria, aliás, muito bem recebida pelos contribuintes cariocas.

E ante um quadro desse ainda ha um padre Olympio que sonha não perder a esperança de voltar a ser prefeito do Districto Federal...

UM JUSTO APPELLO

OS detentos da Casa de Correcção, por intermedio do DIARIO CARIOCA dirigem um appello ao sr. Francisco Campos, ministro da Justiça — appello tão justo e tão humano que não vacillamos em transmittil-o áquelle titular, nestas columnas.

Ha muitos annos, vinha funccionando naquelle estabelecimeto penitenciario uma fabrica de calçados, tal como actualmente se verifica em São Paulo e Minas Geraes. Por motivos que ninguem sabe, desde agosto do anno passado, aquella officina paralysou os seus serviços. Ora, como é facil de compreender, muitos detentos se viram privador dos meios com que vinham sustentando suas familias. Outros perderam uma excellente opportunidade de aprender um officio, com o qual, mais tarde, poderiam ser uteis á sociedade.

Não era apenas ao lado social que aquella officina attendia, mas tambem ao economico, porquanto fornecendo calçados ás praças da Policia Militar e do Corpo de Bombeiros, proporcionava apreciavel lucro aos cofres publicos.

Ahi fica o appello dos correccionaes que, certamente, será ouvido pelo ministro da Justiça.

OPTIMAS MEDIDAS

O governo italiano acaba de adoptar duas medidas magnificas: 1º) só poderão ser promovidos os funccionarios publicos casados; 2º) as mulheres só poderão occupar 10% dos cargos publicos. Meditando-se com serenidade sobre essas providencias do governo fascista, não é difficil alcançar o grande objectivo que ellas encerram. E' um exemplo que deveria ser seguido. O funccionario casado merece, sem duvida alguma, o amparo do governo. Tem obrigações e responsabilidades que reclamam o auxilio do poder publico, mormente aquelles que têm filhos, servem á patria duplamente: nas funcções que desempenham e na obra do povoamento.

Quanto á percentagem feminina, tambem é plausivel a providencia italiana. Ninguem negará seu applauso á mulher que trabalha, que conquista um logar pelo seu merito. A verdade, porém, é que em nosso paiz o elemento feminino vae entrando em avalanches nas repartições publicas, em prejuizo evidente do sexo forte.

Andou bem inspirado o governo fascista. Ahi está uma attitude que é um exemplo...

HONTEM NO CATTETE

No Palacio do Cattete conferenciaram e despacharam com o presidente da Republica, os srs. almirante Aristides Guilhem, ministro da Marinha e general Eurico Dutra, ministro da Guerra.

— O presidente da Republica recebeu hontem, no Palacio do Cattete, em audiencias, o coronel Cassilandro de Oliveira Vernoz; uma commissão de doutorandos da Faculdade de Medicina da Bahia: e o sr. Barbosa Lima Sobrinho, presidente do Instituto do Assucar e do Alcool.

— Esteve hontem no Palacio do Cattete uma commissão de directores do Lyceu Literario Portuguez, composta dos srs. José Rainha da Silva Carneiro, Candido de Oliveira e Venturo Alves Nogueira, afim de convidar o presidente da Republica para presidir a sessão solenne a se realizar no proximo dia 10 de setembro, ás 21 horas, commemorativa da inauguração do novo edificio á rua Senador Dantas nº 110 e do 70º anniversario da fundação do referido Lyceu.

— Do Syndicato dos Bancarios de São Paulo, assignado pelo seu presidente Octavio Oliveira e dos funccionarios da Caixa Economica da Bahia, Edmundo Nunes da Silva, Armando Freire, Aldo Garrido, Rogerio Bittencourt, recebeu o chefe da Nação telegrammas de congratulações pela assignatura do decreto associando os funccionarios das Caixas Economicas aos Bancarios.

— Por motivo da solução do problema da electricidade á cidade de Campos, e em virtude do contrato assignado entre os governos federal e estadual, em boa hora enfrentado pelo interventor federal do Estado, commandante Amaral Peixoto, o chefe da Nação recebeu telegramma de congratulações do sr. Bartholomeu Lysandro, presidente da Associação Commercial da mesma cidade e do sr. Altuerpio Young, presidente do Syndicato de Fabricantes de Doces e Classes Annexas.

Recebido pelo presidente Benes o novo ministro da Italia

PRAGA, 1 — O presidente Benes recebeu em audiencia especial o novo ministro da Italia, sr. Francesco Fransoni, que apresentou as suas credenciaes.

Durante a entrevista, que se revestiu da maior cordialidade, o sr. Fransoni declarou: "A cordialidade das relações entre a Italia e a Tchecoslovaquia permittem-me, com a mais absoluta confiança, trazer a minha modesta contribuição para a conservação e a criação de ligações politicas, economicas e culturaes, em que reposam a justiça e a civilização.

Ao que respondeu o sr. Benes: — "Os principios que v. ex. tão correctamente accentuou, possuem realmente um valor excepcional nos momentos serios que atravessamos e constituem os alicerces para a manutenção da paz e da harmonia entre os povos. O nosso paiz sabe apreciar o valor inestimavel que a cultura italiana representa para a civilização. Attribuimos uma significação excepcional ás nossas relações economicas, culturaes e politicas com a Italia e nunca esqueceremos o auxilio prestado pelo seu paiz nos dias da resurreição e renovação da Tchecoslovaquia.

As credenciaes do novo representante diplomatico vinham assignadas pelo "Rei da Italia e Imperador da Abyssinia". — (U. P.)

Actos do Governo

O presidente da Republica assignou os seguintes decretos:

NA PASTA DA JUSTIÇA

Nomeando interinamente para a carreira de official administrativo da classe N, Ladislau Vinhaes Weinberger.

Promovendo ás classes immediatamente superiores, os guardas civis Manoel Rodopiano da Silva, José Pereira Junior, Rome Bocadore, José Baptista Pinto, Benjamin Lucas Gonçalves, Manoel Augusto, Julio Rodrigues Teixeira, Irineu Ferreira Soares, Belarmino Moreira Temporal, Claudionor Sylvestre de Carvalho, Wilton Paulo Costa, José Galdino de Castro Netto, Oscar Dias Feno, Pedro Antonio dos Santos, José Nascimento, Dewot Gara, Sylvio de Souza Coelho, Vasco da Gama do Amaral Baptista, Antonio Ignacio Costa, João Floriano Tavares, Alvaro dos Santos Cassano, Archimedes Tupynambá da Rocha, João Gonçalves Amaro, Verissimo Rocha, Nelson Ferreira da Silva, Jacy Alvaro Gentil da Rosa, Pedro Lessa Martins, Francisco José Alves, João Mendes do Amaral Gurgel, João Baptista de Freitas, José Martins de Lima, Altair Ferreira, Accacio Targino Nogueira Barbosa, Mamede Gonçalves, Nhoché José Antunes, Antonio Lima da Peixão, Josaphat Carvalho Borges, Pedro Roberto de Araujo, Nelson Foreli de Mendonça, Jayme Briançon Busquer, Mario Freire Cheuvet, João Baptista de Oliveira, Henrique Ferreira, Guttenberg Fernandes Ribeiro, Francisco Marques, Sebastião Domingos da Silva, Mario Sistan, todos da classe D: Octavio Santanelli e Bernardino de Sá, da classe E, e Alvaro Caetano da Silva e Josias Ferreira Lima, da classe F.

Promovendo ás classes immediatamente superiores, os guardas do trafego Claudino Alfredo de Araujo, João Gomes Pinheiro, Epaminondas Barbosa da Silva, Argemiro Accioly Lins, Hercilio Monteiro Martins, Angelo Antonio Teixeira, Waldemar Rosa Seabra, Othon Lopes, Antonio Lopes Castilho, João Vieira de Azeredo Coutinho, Manoel da Costa Sayão, Ernani de Araujo Barbosa, Oswaldo dos Reis Nunes, Marcellino Jospe do Nascimento, Tarciso Januario dos Santos, todos da classe D; Alvaro Banharo da Silva, Joaquim Ferreira Guimarães, Olympio Affonso Caniné, Francisco Manoel de Castro, Arsenio de Souza Carvalho, da classe E; Antonio Pereira Pedrosa, Calixto de Azevedo Cunha, Alfredo Franco Gabriel, José Arnaldo, da classe F; José Vieira da Costa, José da Silva Pereira e João Rodrigues, da classe G.

Promovendo ás classes immediatamente superiores, o official administrativo da classe J, Ildefonso Monteiro: e os estatisticos da classe H, Francisco Capelli e da classe I, Carlos Dagoberto de Araujo Lima.

Promovendo ás classes immediatamente superiores, os guardas civis: da classe D, Claudionor de Freitas Rodrigues, Ludovico Ferreira do Nascimento; da classe E, Joaquim Luiz de Souza, Manoel Dias Torres, Affonso da Silva Nogueira, João Pereira Placido Junior, Cesar Augusto Borges, Julio da Silva Rocha, da classe F, Levy de Magalhães Bastos, Antonio Nobre dos Santos, João Vieira Pontes, Humberto Teixeira Ferreira, Ernesto Gomes de Andrade: da classe C, Hilderico Cassilhos de Souza: e ainda o da classe E, Luiz Magno de Faria.

Promovendo á classe immediatamente superior, os dactylographos da classe F, Maria Lessa Martins e Ezia Fróes Torres.

NA PASTA DA FAZENDA

Nomeando: o dactylographo em disponibilidade da Justiça Eleitoral Octavio de Moraes Caldeira para a carreira de escripturario da Directoria do Imposto de Renda: Alcides Martins para escrivão da Collectoria Federal em Tambahú, São Paulo: Djalma Alves de Araujo para escrivão da Collectoria de Garabubas, Rio Grande do Norte: Gildo Affonso Nou, fiscal de cluas de mercadorias mediante sorteio na cidade de São Gabriel; Antonio José Machado, para identico cargo na capital de São Paulo: Alberto Spones, tambem para o mesmo cargo nessa capital.

Promovendo os escrivães de collectorias federaes: de Apparecida, José Rodrigues de Arantes Silva para a de Cruzeiro, ambas em São Paulo; o de Capivary, Miguel Rodrigues Nosontior para a de Santo Antonio de Padua, ambas no Estado do Rio.

Removendo os escrivães de collectorias federaes: de Cruzeiro, Oswaldo Pinto de Oliveira para Lorena: de Cotia, Ilson Simões para Apparecida; de Tambahú, Zelia de Lima Oliveira para Cotia, todas no Estado de São Paulo; e de Santo Antonio de Padua Francisco de Assis Andrade Barreto para Cantagallo, ambas no Estado do Rio.

Removendo, por permuta e a pedido, os escripturarios: Fulvio Vieira Borges, da Delegacia Fiscal no Paraná para a do Rio Grande do Sul; e desta para aquella, Nilo Cairo de Souza; Benjamin Meirelles, da Delegacia Fiscal do Rio Grande do Sul para a de Minas Geraes e dessa para aquella Allisson Xavier.

Transferindo para a carreira de official administrativo, com exercicio no Tribunal de Contas, o contador Arthur Pereira de Moraes; e da Imprensa Nacional para o referido Tribunal, os officiaes administrativos Alberico Bulcão Vianna e Fernando Mendes de Souza Filho; e da carreira de dactylographo para a carreira de escripturario na Alfandega de Victoria, Maria de Lourdes Verena.

Aposentando, conforme requereram, na fórma da lei constitucional nº 2, de 16 de maio de 1936, os officiaes administrativos do Tribunal de Contas bacharel Cicero Freire e Sebastião de Paiva e o collector federal da 1ª Collectoria de Nictheroy, Antonio de Araujo Aguirre; de accordo com o artigo 156, letra D, da Constituição Federal, Caetano José Machado, collector federal em Palmeiras, Goyaz; e o official administrativo do quadro de Alfandegas, Bartholomeu de Sá e Souza.

Concedendo aposentadoria de accordo com a legislação em vigor, nos officiaes administrativos Virgilio Manoel Corrêa, Chrysanto Jobin, Juvenal Messias de Aragão, Victor Alvaro Moreira, Julio Mendes Pereira, Eugenio Cavalcanti de Araujo, Vicente Ferreira Bueno e João Prado Jacques Netto.

Declarando sem effeito a nomeação de Virgilia Soares Ferreira para escripturario da Directoria de Imposto de Renda.

Exonerando Olavo Barros de Araujo e Silva da carreira de guarda aduaneiro: e demittindo, a bem do serviço publico Raymundo de Moraes Britto, da carreira de patrão.

NA PASTA DA EDUCAÇÃO

Designando o bacharel Paulo Valeriano dos Santos, interinamente e em commissão, inspector de estabelecimentos de ensino secundario no Districto Federal.

NA PASTA DA VIAÇÃO

Designando o director da secretaria do Conselho Nacional do Trabalho bacharel Oswaldo Soares para as funcções de membro do Conselho de Recursos da Propriedade Industrial.

Promovendo, ás classes immediatamente superiores, os engenheiros da Inspectoria Federal das Estradas, da classe L, Humberto Paranhos Pederneiras, Carlos Caminha Sampaio, Luiz Marinho de Azevedo e Octavio Gordilho de Castro e o pratico de engenharia da classe G, Sebastião José Ribeiro: os officiaes administrativos — da classe J, Augusto da Silva Ribeiro, Agenor de Mendonça: da classe I, Ernani Reis, Bernardino Teixeira, Felix da Silva, Manfredo Meireiro Motta, Henrique Ferreira de Almeida, Annibal Ferreira de Mattos e Antonio Maximo de Mattos Cardoso: e os da classe H, Aquilino Henriques Ferreira, Raymundo Romualdo Neiva, Manoel Garcia dos Santos, Manoel de Freitas Silva, Amazilio de Castro Paixão, Jayme Cruz Guimarães e Braulio Onofre da Costa; e os escripturarios da classe E, Eliza de Arruda e o da classe F, Manoel Leite Pinto Filho.

O TEMPO

PREVISÕES PARA O PERIODO DAS 18 HORAS DE HONTEM ATE' AS 18 HORAS DE HOJE

Districto Federal e Nictheroy: Tempo — Bom, passando a instavel; chuvas e trovoadas possiveis. Nevoeiro. Temperatura — Estavel. Ventos — Variaveis, com rajadas, bastante frescas.

Estado do Rio de Janeiro: Tempo — Bom, passando a instavel; chuvas e trovoadas possiveis. Nevoeiro. Temperatura — Estavel.

Previsões validas para o trajecto da estrada de rodagem Rio-S. Paulo, das 18 horas de hontem até as 18 horas de hoje

Tempo — Bom, passando a instavel, já sujeito a chuvas e trovoadas. Temperatura — Estavel. Ventos — Variaveis e sujeitos a rajadas de muito frescas a forte.

DIARIO CARIOCA

EXPEDIENTE

Propriedade da S./A DIARIO CARIOCA

DIRECTORES:
Horacio de Carvalho Junior
J. B. Martins Guimarães
CHEFE DA REDACÇÃO
Danton Jobim

— Telephones: Gabinete do Director 22 3023 — Administração, 22 3035 — Redacção, 22 - 1559 e 22 - 2922 — Officinas, 22 0824 — Assignaturas, 22 3018 — Gravura, 22 1735

PUBLICIDADE, 22-3018

Para o Brasil:		Para o Exterior:	
Anno	50$000	Anno	100$000
Semestre	30$000	Semestre	55$000

Venda avulsa: Capital, $200: Interior, $300
Aos domingos, $200 — Interior, $300

E' cobrador autorizado o sr. J. T. de Carvalho

INSPECTORES VIAJANTES
Percorrem o interior do paiz a serviço desta folha os srs. Romualdo Perrota e Murillo Macedo, nossos inspectores autorizados.
Endereço telegraphico: DIARIO CARIOCA

CORRESPONDENCIA
Toda a correspondencia com valor ou sobre assumptos que entendam com assignaturas e outros de interesse da administração deve ser dirigida ao gerente do DIARIO CARIOCA

REPRESENTANTE EM B. HORIZONTE:
OSWALDO MASSOTE
ASSIGNATURAS :

MAIS UM SORTEIO DAS APOLICES MINEIRAS

Sua Realização Ante-Hontem em Bello Horizonte, com a Presença do Secretario das Finanças de Minas - Premiada a Apolice 2.121.621, com 300 Contos

O sr. Ovidio Abreu, assistindo ao sorteio

BELLO HORIZONTE, 1 — (Da succursal do DIARIO CARIOCA) — Mais um sorteio do Emprestimo Mineiro de Consolidação realizou-se hontem, nesta capital, com a presença do sr. Ovidio Xavier de Abreu, secretario das Finanças de Minas.

Grande numero de interessados esteve presente ao sorteio, seguindo com attenção, a sua realização. Banqueiros, commerciantes, industriaes e capitalistas compareceram ao Theatro Municipal, afim de, como de outras vezes, assistir ao acto e conferir as suas apolices, á medida que iam saindo os numeros premiados.

INTERESSE

E' interessante observar-se o interesse com que os espectadores seguem o sorteio. Cada numero que sae premiado dá motivo a que os presentes confiram as suas listas, contando os numeros das apolices que possuem. Sendo grande o numero de pessoas que adquiriram apolices do Emprestimo Mineiro de Consolidação, é facil de comprehender o interesse e a frequencia das pessoas nos sorteios realizados pela Secretaria das Finanças de Minas Geraes, de accordo com o plano de lançamento das apolices.

O sorteio hontem realizado nesta capital foi constante das apolices da serie C, ou seja a terceira serie do Emprestimo.

OS PREMIOS

Sob a presidencia do superintendente do Departamento da Despesa Variavel, sr. Paulo Reifeld, foi iniciado o sorteio ás 10 horas, sendo convidado para fiscaes da operação, representantes da Associação Commercial de Minas. Depois de franqueadas ao exame do publico e experimentadas, foram accionadas as machinas "Fichet", sendo sorteada, em primeiro lugar, a apolice de numero... 2.121.621, premiada com 300 contos de reis. Depois, mais outra apolice foi sorteada, sendo premiada com 50 contos a de numero... 2.710.227. Com outros cincoenta contos foi premiada a apolice de numero 2.679.127.

Seguiu-se o sorteio de mais tres premios de 20 contos; seis premios de 10 contos; nove premios de 5 contos; quinze de 2 contos e cem premios de um conto de reis, cuja relação completa publicamos em outro local.

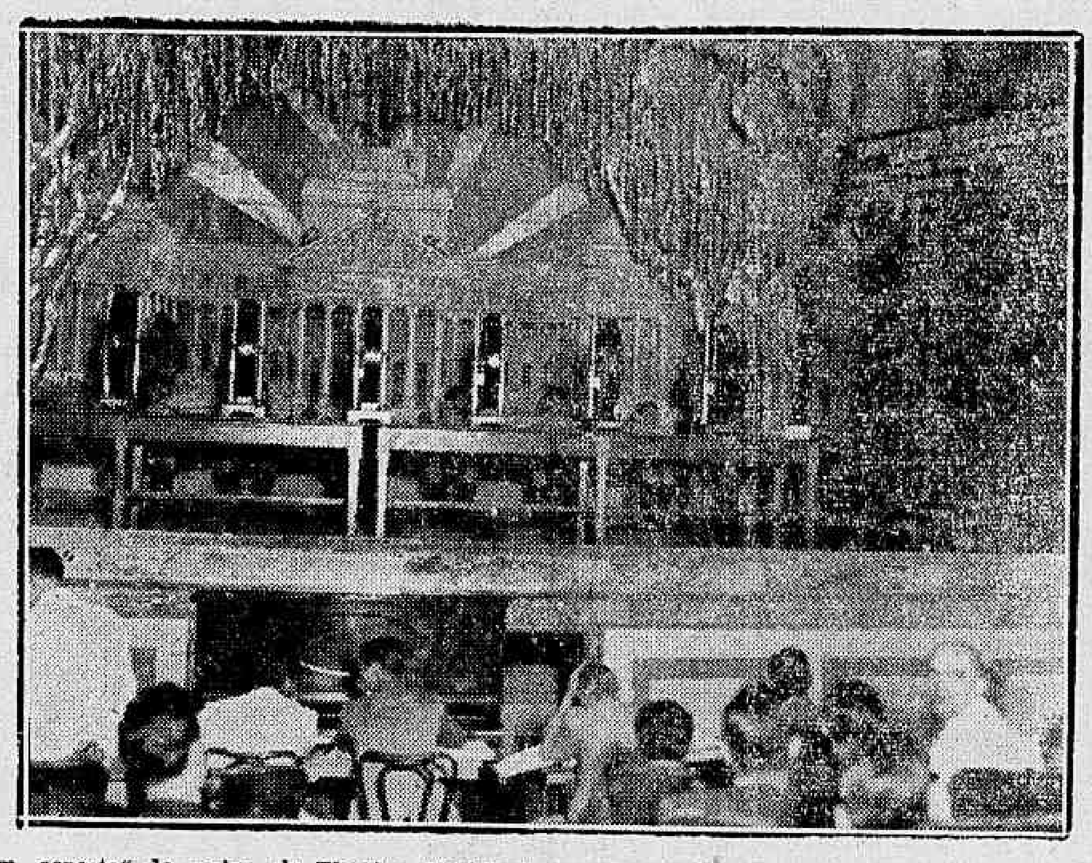

Um aspecto do palco do Theatro Municipal com as machinas promptas para realizar o sorteio

Kay Francis, com sua belleza e Pat O'Brien, com seu máo genio em "Assim são as mulheres" — segunda-feira, no Broadway

Kay Francis numa scena de "Assim são as mulheres" que estará na téla no novo Broadway na proxima segunda-feira

Desde menina ella foi cercada de attenções. Batia o pézinho e todos corriam para attender a todos os seus caprichos. Cresceu, ficou moça, de belleza estonteante e continuou a mandar como um ditador! Chegou a edade do casamento e, como fazem todas as descendentes de Eva, ella procurou um marido. Foi facillimo encontral-o. Ficou tudo muito bem combinado, não com o noivo, que passou desde logo a ser um boneco em suas mãos, ficou tudinho combinado... com a costureira, que, naturalmente, tinha muito mais importancia para a elegante criatura.

Chegou o grande dia. Os convidados enchiam a egreja, ouviu-se a marcha de Mendhelssohn e Ella surgiu, deslumbrantemente bella, dirigindo-se ao altar. Mas, na hora de responder "sim" ao padre, ella mudou de idéa e disse "não".

Depois casou com outro, tambem por capricho!

Mas, ahi errou redondamente. O cordeiro era um lobo, não queria obedecer ás ordens da formosa criatura. Mas até: queria, elle, mandar, a valer, gritando, ameaçando, com grosseria, teimosia, emfim todos os recursos de que ella, com os outros, até então se valera para dominar.

E ardeu Troya.

Ella teimava, elle não cedia e acabava ganhando, como a Inglaterra, a batalha final!

"Assim são as mulheres" conta essa deliciosa historia entre pessoas da alta roda, tendo nos papeis centraes a bella Kay Francis, ostentando, numa deslumbrante "vanity fair", nada menos de trinta toilettes, assignadas por Orry Kelly. Com a incomparavel Kay está Pat O'Brien, além de Ralph Forbes, Melville Cooper, etc.

Não percam essa encantadora comedia, esse album maravilhoso de modas, que a Warner apresentará, a partir de segunda-feira, na téla do Novo Broadway.

O ministro do Trabalho no embarque do interventor paulista

O sr. Waldemar Falcão, ministro do Trabalho, na impossibilidade, em virtude de compromisso anterior, de comparecer pessoalmente, ao embarque do interventor de São Paulo, sr. Adhemar de Barros, fez-se representar pelo seu assistente technico, sr. Rubens Porto.

CARTAZ DO DIA

SÃO LUIZ — "Que Papae não saiba" (R. K. O.) com Ginger Rogers e James Stewart. — Horario: 2 — 4 — 6 — 8 e 10 horas.

PLAZA — "Robin Hood" (Warner) com Errol Flyn e Olivia de Havilland. — Horario: 2 — 4 — 6 — 8 e 10 horas.

METRO — "Princeza do Eldorado" com Jeannette Mac Donald" e "Nelson Eddy" — Horario: 1/2 dia — 2 — 4 — 6 — 8 e 10 horas.

PALACIO — "Raptado" (20th Century Fox) com Warner Baxter e Arleen Whelan. — Horario: 2 — 4 — 6 — 8 e 10 horas.

ALHAMBRA — "Uma Viagem á Paris" (20th Century Fox). Palco, ás 4 e 9 horas. Novo Show do Casino Atlantico.

ODEON — "Entre duas Bandeiras" (Ufa) com Lida Baarova. — Horario: 2 — 4 — 6 — 8 e 10 horas.

IMPERIO — "Louca por Musica" com Deanna Durbin, Herbert Marshall e Gail Patrick. — Horario: 2 — 4 — 6 — 8 e 10 horas.

PATHE' PALACIO — "Aventura Perigosa" com Rosalind Keith e "Ouro Escondido" com Bob Livingston. — Horario: 2 — 4 — 6 — 8 e 10 horas.

BROADWAY — "Dinheiro Demais" (Warner) com Bonita Granville. — Horario: 2 — 3.40 — 5.20 — 7.00 — 8.40 e 10.20 horas.

REX — "A Sombra Assassina" (Columbia) com Rita Hayworth e Charles Quigley. — Horario: 2 — 3.40 — 5.20 — 7.00 — 8.40 e 10.20 horas.

CENTRO

ELDORADO — "Sonho de Moça" e "O Idolo da Torcida".

PARISIENSE — "Parnel, O Rei sem Corôa" e "O Ultimo Gangster".

OPERA — "Rosalie".

METROPOLE — "Fascinante e Perigosa" e "O Rei do Hippodromo".

PATHE' — "Amor em Duplicata" e "Folia á Bordo".

POPULAR — "Encouraçado Sebastopol", "A Dupla do Outro Mundo" e "Texas em Revolta".

PARIS — "Juventude Valente" e "Alcatraz".

S. JOSE' — "Caipiras da Fuzarca".

IRIS — "A Volta de Pimpinella Escarlate" e "Coragem Captivante".

IDEAL — "Os Mysterios da India" e "Sempre o Harris".

MEM DE SA' — "Fanfarrão das Arabias" e "Astros em Desfile".

LAPA — "Lafitte o Corsario".

BAIRROS

POLYTHEAMA — "Maridinho de Luxo" e "A Volta de Pimpinella".

GUANABARA — "Sonho de Moça".

NACIONAL — "A Princeza e o Galã" e "Ventura Roubada".

PIRAJA' — "Caipiras da Fuzarca".

VARIETE' — "Céo Roubado" e "Popeye contra os 40 Ladrões de Ali Babá".

RIO BRANCO — "Mania de Hollywood" e "Anjo".

AMERICANO — "Casaremos amanhã" e Mocidade Gloriosa".

IPANEMA — "Um Susto e uma Corrida" e "Dilema de Mulher".

CENTENARIO — "Vogas de Nova York" e "Lei das Montanhas".

AVENIDA — "Tango Noeturno.

AMERICA — "Nada é Sagrado".

BRASIL — "As Aventuras de Marco Polo" e "Doido de Juizo".

D. PEDRO — "Noivar com Musica" e "A Marca do Zorro".

BANDEIRA — "Marujo Intrepido".

GUARANY — "Almas no Mar" e "Bandido Invisivel".

APPOLO — "A Voz do Hawaii" e "Fanfarrão das Arabias".

S. CHRISTOVÃO — "Gasparone" e "Bandido Invencivel".

TIJUCA — "Chuva de Corações" e "Justiça á Tiros".

VILLA ISABEL — "O Prazer de Viver".

VELO — "Um Susto e uma Corrida" e "Captiva e Captivante".

SMART — "O Esquadrão Branco" e "O Idolo de Barro".

CATUMBY — "Noite Sem Fim" e "Queridinha do Vovô".

HELIOS — "Casaremos manhã" e "Defensor Impune".

EDISON — "Scipião, o Africano" e "Heróes sem Gloria".

HADDOCK LOBO — "Um Paiz sem Musica" e "Intriga da Alta Roda".

GRAJAHU' — "Vogas de Nova York".

MARACANÃ — "Levada da Bréca".

FLUMINENSE — "O Prazer de Viver" e "A Grindinha".

SUBURBIOS (CENTRAL)

MEYER — "Revolução de Maio" e "Dois Caipiras Ladinos".

MASCOTTE — "Céo Roubado". "Popeye Contra os 40 Ladrões de Ali Babá" e "A Cadeira n. 13".

PARA TODOS — "Dupla do Barulho" e "Desmascarando um Impostor".

BEIJA-FLOR — "A Voz do Hawaii" e "Dilema de Mulher".

PIEDADE — "Levada da Bréca" e "Defensor Impune".

ALPHA — "Labyrinthos do Destino" e "Tiroteio Infernal".

MODELO — "Sonho de Moça" e "Azar de Sherlock".

MADUREIRA — "As Aventuras de Marco Polo" e "Malucos no Exilio".

SUBURBIOS (LEOPOLDINA)

PARAISO — "Ali Babá" e "Quando Hollywood se Diverte".

RAMOS — "O Club dos Solteirões" e o "Sheick".

ORIENTE — "Parnell, o Rei sem Corôa".

PENHA — "Madame Walewska".

SANTA CECILIA — "O Prisioneiro de Zenda".

Chega hoje, pelo "Northern Prince" o sr. Ben Y. Cammack gerente-geral da RKO Radio Pictures, para a America Latina

Chega hoje, procedente dos Estados Unidos, o sr. Ben Y. Cammack, gerente geral da RKO Radio para a America Latina. O sr. Cammack, que viaja a bordo do "Northern Prince", vem presidir ao 1º Congresso Sul Americano, de Vendas, da RKO Radio Pictures que aqui no Rio de Janeiro será levado a effeito nos dias 2, 3 e 5 do mez corrente.

A esse Congresso participarão, os srs. Bruno Cheli, director, gerente da RKO para o Brasil Nat Liebeskind, director gerente para a Argentina, Uruguay e Paraguay, George Kallman, director gerente para o Chile, e ainda gerentes das filiaes dos Estados do Rio Grande do Sul, São Paulo, do Norte, e chefes de departamento da Divisão do Rio.

Assumptos de grande significação para o exhibidor brasileiro e o publico serão tratados. Será annunciada tambem a producção daquella empresa cinematographica, para a temporada de 1938-1939.

"Casamento sem Caricias"

Hollywood tem apresentado ao mundo as mais sensacionaes mulheres do seculo, que servem de termo de comparação para milhões e milhões de jovens civilizadas. Entretanto faltava á sua collecção um exemplar humano como a formosa Luli Deste — prototypo de feminilidade, em cujas veias corre o mais depurado sangue azul da Europa.

Pois bem. E' essa deslumbrante e aristocratica mulher, que a Columbia trará á sua curiosidade, revelando-a como a artista insuperavel de um novo genero de comedia brilhante, através do film "Casamento sem Caricias" — que o Rex lançará na proxima segunda-feira.

Mas, não fica apenas no merito de mostrar Luli Deste, o interesse dessa producção da Columbia.

Ainda ha mais: além de exhibir John Boles, e Frances Dralce, em outros papeis "estrellares", "Casamento sem Caricias" desvenda o excitante mysterio da vida dos maiores studios artisticos de Nova York, justamente á hora em que as suas portas se cerram para a freguezia dessa especie de "ateliers" commerciaes de pintura...

Em scenas repletas de emoção e de intensa alegria, apresenta a existencia das rodas bohemias da capital dos musculos de aço, com a sua farandula de bellas "girls", os seus artistas e os seus "parties" regados a champagne...

Ha, desse modo, romance e dramaticidade nessa historia tão verdadeira.

Os artistas de "A Rosa do Adro": Elsa Rumina

Uma scena de "Rosa do Adro" o melhor film portuguez que estará na téla do novo Broadway a partir de 12 de setembro

Depois de Maria Lalande, a estrella de "Rosa do Adro" temos, como segunda figura feminina do film, Elsa Rumina, que em Portugal é chamada a Jean Parker portugueza.

Na verdade, a joven artista é muitissimo parecida com a grande estrella americana, e, qual, ella, tem o mesmo temperamento discreto, calmo, uma personalidade propria, se bem que algo estranha.

No film ella faz a joven de nobre linhagem por quem o medico se apaixona, embora já houvesse roubado á Rosa do Adro o coração e a honra.

A sua performance em "A Rosa do Adro" lhe valeu um logar de destaque na cinematographia portugueza, e certamente a veremos em outros trabalhos de valor, depois dessa pellicula admiravel que o cinema Broadway está annunciando para segunda-feira, 12 do corrente.

Ha quem compare Elsa Rumina a Katherine Hepburn. Não achamos verdadeiro o confronto. Preferimos antes igual-a a Jean Parker, e os leitores verificarão que temos razão quando virem "A Rosa do Adro" na téla do novo Broadway.

"A Invicta" S.A.

(SECÇÃO BANCARIA)

Rua S. Pedro N.° 170

Venda de Apolices de Minas, S. Paulo, Districto Federal, Pernambuco e Recife, com sorteios de

BONIFICAÇÃO

todos os dias uteis, excepto aos sabbados.

Resultado do sorteio de hontem:

1.° - Premio - 4022
2.° - " - 9268
3.° - " - 1404
4.° - " - 9002
5.° - " - 8526
6.° - " - 9740

V. Nogueira — Gerente
F. Laudares — Fiscal

Novamente Jeanette Mac Donald e Nelson Eddy !

O "METRO" APRESENTA-OS, HOJE, EM "A PRINCEZA DO EL DORADO"

"Oh, Marietta!", "Rose Marie", "Primavera"... e, agora (hoje, no "Metro", a partir do meio-dia!), "A Princeza do El Dorado". E', aliás, a esse romance musical Metro-Goldwyn-Mayer que pertence a scena acima, illuminada por um dos sorrisos maravilhosos de Jeanette Mac Donald e uma expressão de felicidade de Nelson Eddy, porque "A Princeza do El Dorado" é o quarto triumpho vivido pela mais querida "dupla" do cinema de hoje, os reis da canção e do romance. O cliché mostra, ainda, o fragmento de uma scena com Leo Carrillo, que faz parte do elenco de "A Princeza do El Dorado", tambem, no lado de Walter Pidgeon e H. B. Warner.

Nunca film algum foi esperado com tanta ansiedade como "Branca de Neve e os Sete Anões", a obra de arte que está revolucionando o mundo !

Hollywood e os "studios" europeus já nos enviaram muitas super-producções e, em geral uma certa ansiedade tem precedido á sua apresentação. Nunca, porém, tal ansiedade foi tão grande, tão avassaladora, como a que se está registando agora, com a annunciada exhibição de "Branca de Neve e os sete anões". Essa obra de arte que Walt Disney produziu, e que a RKO Radio está distribuindo através do mundo inteiro, está sendo commentada e aguardada, como nunca o foi outro qualquer celluloide. E' justa, no emtanto, essa ansiedade, pois, pelo que diz desse film a critica dos paizes onde elle já foi exhibido, nunca os nossos olhos poderiam ver reunida tanta belleza, arte, graça e encanto.

Uma visão da maravilhosa realização de Walt Disney "Branca de Neve" que será apresentada simultaneamente no São Luiz e Odeon

"Branca de Neve" e os sete anões" é uma historia que todos nós lemos ou ouvimos quando crianças. As aventuras da linda princezinha, perseguida pela inveja da sua cruel madrasta, calaram fundo nas imaginações infantis, e foi por essa razão que Walt Disney realizou "Branca de Neve". Porque elle tambem foi criança e tambem se impressionou com a historia graciosa da pequenina princeza. Walt Disney, ao executar "Branca de Neve e os sete anões", realizava um sonho seu. Um sonho de belleza e humanidade. Um sonho que todos nós tivemos, grandes ou pequenos, e que finalmente só elle poude tornar real. "Branca de Neve" não é um film só para crianças. E' tambem para os adultos, porque adultos são os caracteres que vivem essa historia maravilhosa, e porque só os adultos perceberão aquelles detalhes cheios de fina observação que o film contém. Crianças e adultos nivelarão os seus espiritos ao assistirem essa admiravel obra de arte que finalmente, já a partir de segunda-feira proxima, será apresentada, simultaneamente, nos cinemas São Luiz e Odeon.

Ulceras-Varizes e eczemas das Pernas. Especialista **DR. JOAQUIM SANTOS**

Cura sem repouso, sem operação e sem dôr SÃO JOSE', 67 - 2.º

— De 2 ás 6 —

HEIDER VILLARES SUCENA **J. ARAUJO VILLELA**

ADVOGADOS

Patrocinam causas civeis e commerciaes adeantando custas — Representantes nos Estados. — Escriptorio: RUA OUVIDOR, 183-Salas 204-205. — Tel. 42-7802 e 42-6603

UM FILM PARA O BRASIL

Film de interesse nacional é "A Bandeira de Anhanguera" que a D. F. B. lançará, dia 5, no Pathé Palacio. Trata-se de uma producção que fixa, com o mais intenso realismo, uma das mais bellas epopéas da nossa historia. Ainda está impressa na memoria do Brasil o feito de Hermano Ribeiro da Silva e dos seus heroicos companheiros.

Foi uma expedição maravilhosa, realizada através dos sertões do paiz e que se assignalou por um timbre de tragedia.

Guiados por um sonho de civilização, os expedicionarios amargaram as vicissitudes mais pungentes: foram accommettidos pelos indios e pelas féras; e viveram sob a onda permanente da fatalidade.

Um dia, todas as angustias prazadas que os acompanhava tiveram uma confirmação plena: morria, na solidão immensa dos sertões, Hermano Ribeiro da Silva, o moço heroico que osnhára e realizára a bandeira.

E assignalou-se uma profunda relação entre o seu fim e o desprendimento que caracterizava os seus ideaes.

Cerrando os olhos para sempre — Hermano Ribeiro da Silva entrou na historia como uma imagem de bravura nacional.

Todos os lances dessa jornada incomparavel, através dos mysterios do nosso sertão, foram gravados, com a maior intensidade descriptiva, em "A Bandeira de Anhanguera"

Uma pellicula que exalta o heroismo de brasileiros e que o paiz assistirá com a mais legitima emoção patriotica.

A Mutuante S. A.

179, R. 7 DE SETEMBRO, 179
Leilão de Penhores em 15 de setembro, ás 13 horas

As cautelas poderão ser reformadas até a vespera e o catalogo será publicado no "Jornal do Commercio", no dia do leilão.

ERYSIPELA

Dr. Mario de Campos

CURA RADICAL

RUA DA CARIOCA, 28. — 1º AND.

Diariamente das 15 ás 19 hs. Phone: 22-0184.

Dr. Water B. Moreira

Molestias de utero, ovarios, partos e operações

RES.: FERREIRA DE ANDRADE, 12 — Tel. 29-3460

CONS.: ARCHIAS CORDEIRO N. 198-sob.

Dr. José de Albuquerque

Affecções sexuaes masculinas, venereas ou não. Tratamento da

IMPOTENCIA EM MOÇO

Espermatorrhea, Polluções, Perdas seminaes, Phobias sexuaes, Temores, Depressões, Blenorrhagia aguda ou chronica, Prostatites, Orchites, Vesiculites, Estreitamentos, Cancros.

ROSARIO, 172, De 9 ás 19 horas

Doenças ano-rectaes
E DOS INTESTINOS

Dr. Lauro Borges

Tratamento das hemorrhoidas sem operação e sem dôr

RODRIGO SILVA 11 - 5.º
22-1250

"4 HOMENS E UMA PRECE" E' UM GRANDIOSO FILM — COM UM SOBERBO ELENCO E INNUMERAS SCENAS EMOCIONANTES !

Richard Greene o novo astro da Fox e a encantadora Loretta Young, que veremos em "4 Homens e uma Prece"

Mais uma gloria conquistada pelos "astros de "4 Homens e Uma Prece", o colossal drama que emocionará a todos os seus espectadores!

Mais um espectaculo soberbo que a 20th. Century-Fox apresentará no proximo cartaz do Palacio, caindo os louros dramaticos sobre as cabeças de Loretta Young, a adoravel e fragil bonequinha de Hollywood, Richard Greene, o seu galã, George Sanders, William Henry, David Niven e C. Aubrey Smith.

George Sanders, o heroe de nove films de valor, apparecerá em "4 Homens e Uma Prece", com uma caracterização formidavel, surpreendendo os seus "fans", e não elogiando o seu já conhecido talento.

Quanto a nova descoberta de Darryl F. Zanuck, chefe productor da 20th. Century-Fox, sendo a maior revelação do anno — Richard Greene — deixarei que as suas innumeras admiradoras brasileiras dêem sua opinião!

Alguns dizem que Tyrone Power terá um forte e perigoso adversario...

O elenco é grandioso, e o film formidavel, tendo como director John Forn, dirigente intelligente e de valor. Por coincidencia, os "4 irmãos" são quasi todos elles da mesma estatura, saindo da linha, George Sanders que é o verdadeiro typo do athleta.

"4 Homens e Uma Prece", tem um enredo muito interessante, com certas scenas muito impressionantes, em que vemos 4 filhos vingarem a honra de um pae inegualavel.

Loretta, mais linda e attraente do que sempre, appaixona-se por um dos 4 irmãos, sendo o eleito a nova e sensacional descoberta, Richard Greene. Um lindo romance começa entre os dois jovens, sendo interrompido innumeras vezes por motivos imperiosos. Lutas, guerras, nada os separa, pois o seu amor, é sincero, unindo-se mais tarde com um laço indissoluvel!

DOENÇAS DO ESTOMAGO INTESTINOS, FIGADO E NERVOSAS — RAIOS X.

PROF. RENATO SOUZA LOPES

Regimes dieteticos. Obesidade. Diabetes. São José, 83-6.º — Tel. 22-7227

Patente de invenção n. 19.616

Momsen & Harris, Agente Official da Propriedade Industrial, estabelecida á praça Mauá, n. 7, 18º, netsa cidade, encarrega-se de promover o emprego de **"Um apparelho para o revestimento de frutas e semelhantes, para sua conservação"**, privilegiado pela patente de invenção, supra exarada, de propriedade da **Brogdex Company**, de Winter Haven, Florida, Estados Unidos da America.

COMPANHIA PETROLIFERA COPEBA S/A.

Capital Realizado ...... 3.000:000$000
Augmento em Subscripção . 7.000:000$000

Procurem hoje mesmo os nossos representantes ou façam os seus pedidos á séde, á Avenida Rio Branco. 50 - Fone 23-4170

Acções 50$000 cada uma

Vendas á vista e a prestações de 5$000 mensaes cada uma.

Em Effervescencia o Remo e a Natação

Infelizmente, só agora comprehendem muitos individuos o beneficio que trouxe aos sports a pacificação do remo. Bem triste é a realidade que nós, a imprensa e muitos outros idealistas, pintamos em côres vivas de amizade, confraternização, periodo novo de evolução, phrases, indubitavelmente, bellas que escondiam as chagas da pacificação...

As bellas roupagens, porém, apodreceram rapidamente em contacto com o sêr infecto; de aproveitavel, praticamente, nada mais resta da Liga do Remo do Rio de Janeiro.

E nada mais, tambem, poder-se-á fazer, pois foram desmascaradas as figuras pacifistas, as chagas da unificação, e esses homens continuam e continuarão a "pugnar pelo remo"...

Só a primeira directoria da entidade se salvou, assim mesmo com excepções, nessa derrocada funesta para o remo carioca.

Homens que, afinal, tinham consciencia da responsabilidade que lhes pesava nos hombros e, quando comprehenderam a luta clubistica que se ia iniciar, com a sua approvação constrangida, renunciaram os seus cargos, a bem da moralidade e da administração sportiva.

O dissidio foi gerado de um incidente disciplinar que, num acto politico summamente anti-sportivo, levado em conta nos interesses individuaes, nascendo então a guerra interna; successivamente desappareceram os poderes de fiscalização e de cumprimento das leis da entidade, desautorizados pela totalidade dos filiados.

Poderiamos dizer que identico é o panorama, antes de 1914 e depois de 1914, comparando o flagello do sport nautico com a Grande Guerra...

Nem uma licção sequer do dissidio foi aproveitada. Vimos a Liga Carioca de Remo, quasi sem o apoio material dos que sob a sua bandeira se abrigavam, impor as decisões de ordem e competencia do Conselho Technico com o maximo rigor. E, comquanto houvessem os protestos naturaes, nem um só procurou desvirtuar a acção dos legisladores, desvirtuando os seus objectivos e, quiçá, ameaçando-os de abandono, como verificamos agora!

Mesmo nas arrebatações apaixonadas, no accesso da luta, esses qualificativos honrosos não lhes foram negados.

Com a pacificação, sonhavamos que esse ambiente disciplinar, equiparado aos grandes centros sportivos do mundo, fossem ampliado, estendesse a sua influencia aos que se conservavam na Federação Aquatica do Rio de Janeiro e a todo o Brasil.

Tudo, entretanto, não passou de uma ironia...

Os "homens" continuam sendo, como foram e serão, sempre os mesmos...

Um individuo toma assento num conselho technico exclusivamente para advogar a victoria do seu partido num páreo de chegada duvidosa ou irregular, afastado completamente da sua missão, alheio a um compromisso moral que deveria leval-o mesmo a sacrificios para cumpril-o.

E, por fim, um conselho superior que, esquecido completamente da sua finalidade de fazer cumprir a lei, transforma-se numa academia de oratoria, na qual cada um procura arrebatar para si o premio maior...

Falta, apenas, o leiloeiro para apregoar: "quem dá mais?..."

A Liga do Remo do Rio de Janeiro ahi está como um exemplo deprimente da mentalidade dos nossos sportmen (?)...

A directoria pediu demissão collectiva, se bem que um director permanecesse no cargo: personalidades de vulto nos trabalhos que acarretaram a paz foram os pioneiros dessa destruição administrativa.

E neste momento, usando as armas que nos são offerecidas para defesa, os artificios politicos — perguntaremos:

— Não serão estes acontecimentos consequencia de uma campanha politica bem urdida, com o fito de derrubar do poder da entidade formada por elementos das "especializadas" a directoria que foi imposta pelos tratados de paz, equilibrando a minoria esmagadora que possuiam na natação, motivo pelo qual, ainda pelos tratados de paz, neste sport foi imposta uma directoria cebedense?

E, em tempo:

— Não tentarão o mesmo golpe os "especializados", fortes da Liga de Natação do Rio de Janeiro?

Os Gymnastas Dinamarquezes no Programma Inaugural do Estadio Rubro-Negro

Embóra o Flamengo não promettesse um programma grandiosa para as solennidades de inauguração da sua praça de sports na Gavea, o desenrolar dos acontecimentos faz prevêr um espectaculo sumptuoso na tarde de domingo vindouro.

Proseguem activamente os trabalhos preparatorios da reunião inicial das actividades do monumento que é o rubro-negro gramado erguido á margem da linda lagôa Rodrigo de Freitas.

Em nossa edição de hontem antecipamos alguns detalhes componentes do programma em elaboração, como o desfile dos athletas e o convite ás altas autoridades do governo.

A BENÇÃO DO CAMPO

Segundo nos foi dado a conhecer, hontem, ás 10.30 horas da manhã de domingo, o estadio receberá a benção da Igreja, numa respeitosa demonstração de culto christão, ritual este que se vem verificando no sport nacional ha longos annos.

EXHIBIR-SE-ÃO OS GYMNASTAS DINAMARQUEZES!

Uma nova sensacional, a maior de todas, nos foi communicada pelos paredros do club mais querido do Brasil: como preliminar do jogo Flamengo x Vasco da Gama, apresentar-se-ão os athletas dinamarquezes presentes em excursão pelo continente sul-americano.

Esta iniciativa sem precedentes da directoria rubro-negra constitue uma demonstração eloquente da sua operosidade e do seu objectivo de proporcionar aos seus associados as maximas regalias possiveis, afastando-se o ponto de vista da inauguração do estadio exigir um programma extraordinario.

A attracção que os dezesete alumnos do professor Niels Bukh constituem para a abertura solenne do campo do Flamengo é facilmente imaginavel pelo excepcional successo alcançado em sua primeira exhibição no Brasil.

O C. R. Flamengo nos assegura, assim, uma tarde agradabilissima nas suas novas installações.

Uma Attitude Incomprehensivel de Brasilino

Após ter declarado ao DIARIO CARIOCA que pretendia doze rounds para a sua peleja decisiva com Kid Charol, o campeão concedeu ao cubano a autoria dessa exigencia!

O noticiario da chronica sportiva da cidade focalizando a peleja de sabbado vindouro entre Brasilino Fino e o cubano Kid Charól nos proporcionou uma enorme decepção.

O impetuoso crioulo havanez foi aos nossos confrades para tornar publico um detalhe que exigia para o terceiro e decisivo confronto com o campeão brasileiro dos meio-pesados — doze rounds.

Ora, tal exigencia não tinha razão de ser porquanto, em entrevista concedida ao DIARIO CARIOCA e publicada em edição do dia 24 de agosto findo, Brasilino focalizára o assumpto e delle partira esta condição.

Zeloso dos seus interesses, sobretudo por um dever de ordem moral, Brasilino Fino deveria, como o seu adversario, vir a publico e refutar o receio a elle imputado por Kid Charól de aceitar o combate em doze rounds, invocando para isso o testemunho do DIARIO CARIOCA.

Essa expectativa nossa, porém, falhou lamentavelmente; Brasilino, com uma infantilidade inconcebivel, conforme informações do Departamento de Publicidade da Brasil Ring, promotora dos espectaculos, declarou, simplesmente, que não tinha recebido da proposta de Charól e que estava prompto a fazer a luta nos doze rounds!

Em absoluto não pretendemos advogar o espirito moral e sportivo de Brasilino Fino mas, tão sómente, queremos accentuar a sua pouca attenção para com as finalidades do jornal, pois, pela fórma com que se conduziu, provocou opiniões pouco elogiaveis quer sobre a sua pessôa quer sobre o jornal que divulgou, como o DIARIO CARIOCA, a sua declaração primeira sobre a exigencia dos doze rounds.

Aqui terminamos, esperando que Brasilino, com a correcção que sempre o tem distinguido quer no tablado quer na sociedade, venha desfazer, de fórma categorica, este assumpto que, acreditamos, não passe de um mal entendido.

O Flamengo Tratará Com Optimismo Tudo Que Diga Respeito á Intervenção do Brasil no Sul-Americano de Football

O sr. Raul D. Gonçalves define a orientação do seu club no assumpto que hoje será ventilado, na reunião da L. F. R. J., pelo dr. Castello Branco

Na reunião de hoje do Conselho Supremo da Liga de Football do Rio de Janeiro o dr. Castello Branco, na posição de presidente da Federação Brasileira de Football, indagará dos gremios cariocas as suas opiniões quanto á presença do Brasil no Campeonato Sul-Americano a realizar-se em fins do corrente anno.

A proposito de tal assumpto, de capital importancia para o "association" indigena, ouvimos as palavras do sr. Raul Dias Gonçalves, presidente do C. R. Flamengo, um dos maiores interessados no caso, pois o seu gremio, na hypothese de decidida a participação, deverá fornecer os mesmos homens que intervieram no Campeonato Mundial — Leonidas, Walter e Domingos.

A pergunta surpreendeu o eminente paredro, tolhando-lhe uma prompta resposta para a delicadeza da questão, entretanto, não deixou o reporter repetil-a:

— Este assumpto, todos sabem perfeitamente, não pode ser decidido sem estudos longos, afinal, sem que se tenha esclarecida bem a situação e as condições porventura viaveis. Todos têm interesses a zelar e nós tambem. Isto não quer dizer que o Flamengo vá criar obstaculos aos trabalhos preparatorios, em absoluto. Vemos a ida do Brasil ao Sul-Americano com a maxima satisfação e com absoluto optimismo receberemos os entendimentos da F. B. F. nesse sentido.

Assim, o sr. Raul Dias Gonçalves, externando o pensamento dos rubro-negros, evidenciou, mais uma vez, que o Flamengo está disposto a fazer o que lhe seja possivel, como procedeu em relação á ida do Brasil á Europa, para que o nosso football evidencie a sua potencia.

Na A. C. M.

VENCIDOS OS MARINHEIROS DO "ENTERPRISE" — O TORNEIO DE VOLLEY-BALL

Os jogos amistosos realizados quarta-feira entre os marujos do porta-aviões "Enterprise" e os teams da Associação Christã de Moços, se não apresentaram baô technica, dada a evidente superioridade dos rapazes da A. C. M., constituiram, comtudo, um bello espectaculo sportivo.

Esperava-se que os "yankees" trouxessem teams bem treinados; demonstraram, porém, falta de homogeneidade. Apenas alguns elementos destacaram-se individualmente.

As provas de natação que foram corridas em estylo livre, 100 e 200 metros, 100 metros de costas, 100 metros costas, com revezamento de 4 x 50, foram vencidas pelos rapazes da Associação, cujo "team" estava assim constituido: Peter — Almeida — Geraldo — Joel — Osorio — Lima Lafourcade — Edgard — Laercio e Gomes.

O team de volley-ball do "Enterprise" enfrentou a seguir o primeio team da A. C. M. que venceu por 2 x 0.

Foram estes os teams:

AMERICANOS:
Bing — Simonds — Bull — Willet — Craston — John e Steinberg.

A. C. M.:
Dunlop — Mario — Seidl — Allevato — Rothier — Patrick e Hargreaves.

O jogo de basket-ball terminou tambem favoravel aos acemistas após um jogo bem movimentado. O score aliás neste encontro não demonstra o que foi o jogo: 53 x 22 foi um resultado injusto pois os marujos por vezes dominaram completamente o campo.

Uma assistencia enorme affluiu ao local dos jogos, difficultando até a movimentação dos jogadores!

O I TORNEIO ABERTO DE VOLLEY-BALL

Os jogos de hoje, marcam o final da primeira etapa do Torneio Aberto de Volleyball que está sendo disputado sob o patrocinio da Associação Christã de Moços. Já se realizaram 38 jogos, faltando ainda as finaes da chave de perdedores, quando então os finalistas das duas chaves competirão entre si.

Em disputa do primeiro posto da chave "A" bater-se-ão logo mais os teams do Tijuca Tennis Club e a A. C. M. (team "A"). Na chave "B", tambem em disputa do primeiro logar, o Botafogo F. C. enfrentará o Olympico. Pela classificação alcançada por esses quatro teams, invictos até agora, tudo indica que os dois jogos de hoje serão empolgantes.

Os jogos serão arbitrados por officiaes do Centro de Educação Physica do Exercito, e terão por local o gymnasio da Associação Christã de Moços, á Esplanada do Castello. Entrada franca, tendo inicio, os jogos, ás 20.30 horas.

Vianna, a nova conquista do America

Vianna, o zagueiro paulista que brilhou em campos cariocas, quando defensor do Carioca F. C., ingressou no America.

O "back" campeão portuguez, pelo Sporting de Lisboa, assignou contrato com o gremio de Campos Salles e defenderá o club de Carola, durante 4 mezes. Portanto, é de se prever que o novo "diabo rubro", muito deverá fazer entre seus novos companheiros, porque é um elemento de valor indiscutivel.

O America está, pois, de parabens.

A Liga Carioca de Cyclismo entrega os premios das provas de selecção

Quando foi para a selecção da equipe que representou o Districto Federal nas provas da grande temporada internacional de cyclismo, promovida pela Federação Cyclistica Brasileira com a participação dos "azes" portuguezes e uruguayos, pela Liga Carioca de Cyclismo e Motocyclismo, foram feitas cinco eliminatorias, sendo que tres foram realizadas no Campo de São Christovão, uma na estrada Rio-São Paulo e outra na Rio-Petropolis.

Para os tres primeiros collocados, nessas eliminatorias, foram instituidas medalhas de vermeil, prata e bronze, assim como para os cyclistas que disputaram as provas destinadas a corredores de 3ª categoria.

Em sessão a realizar-se hoje, ás 21 horas, na séde da Liga Carioca de Cyclismo e Motocyclismo, á rua São Christovão 316, será feita a entrega de todos os premios aos vencedores das eliminatorias realizadas assim como aos vencedores das provas de 3ª categoria.

Castello Branco na presidencia do São Christovão

O sr. Monteiro de Rezende vem de solicitar licença pelo prazo de dois mezes, da presidencia do São Christovão. No seu pedido o grande benemerito sanchristovense assegurou que vae emprehender uma viagem de negocios á Argentina, mas que, mesmo afastado do maior posto do club, continuará apoiando todas as suas iniciativas.

Por disposição estatutaria o sr. Castello Branco, 1º vice, assumiu a presidencia, tendo affirmado aos seus pares estar certo de poder continuar a obra admiravel de prosperidade do São Christovão, iniciada pelo senhor Monteiro de Rezende.

Os sports na Light

Domingo proximo terá inicio o campeonato de football do Departamento de Contas de Consumidores. A tabella do Torneio Mr. Mc Donnell accusa a realização de duas partidas, pela manhã, ás 8.45 horas, no gramado da rua José do Patrocinio.

Amanhã publicaremos noticiario com mais detalhes.

"Jornal Americano"

Recebemos o primeiro numero do "Jornal Americano", orgão do America F. C.

Quer pela sua feitura e informações, o novel divulgador da vida dos americanos está fadado a obter successo.

Um funccionario da Viação no serviço do Instituto de Previdencia

O ministro da Viação designou o funccionario daquella Secretaria Julio Xavier da Silva Moura para servir como elemento de ligação entre o Ministerio e o Instituto de Previdencia e Assistencia Social.

Com os Olhos Fitos na Victoria, Treinaram Os Botafoguenses

Entre os botafoguenses só se fala em victoria.

Todos os "cracks" alvi-negros contam como certo o titulo de campeão carioca.

Foi com este intuito que Carlito Rocha fez realizar hontem, pela manhã, um ensaio de conjunto, o qual agradou em todos os pontos de vista.

Apenas dois elementos não compareceram ao treino, por motivo de doença: Martim e Peracio.

O ensaio, durou 60 minutos, e findou com o placard accusando o resultado de 5 x 2 favoravel aos effectivos, sendo os goals feitos por Carvalho Leite 2, Nelson, Patesko e Paschoal; emquanto Chemp e Alencar consignaram os tentos dos reservas.

FIGURAS PRINCIPAES

No bando vencedor, os elementos que mais se destacaram foram Canali, Paschoal, Nariz e Théo.

Entre os vencidos apenas Lara, Zarcy e Alencar conseguiram sobresair-se.

OS QUADROS

Os teams formaram com a seguinte constituição:

EFFECTIVOS — Aymoré: Bibi e Nariz; Zézé, Del Popolo e Canali; Théo, Paschoal, Carvalho Leite, Nelson e Patesko.

SUPPLENTES — Mão de Ferro: Gaucho e Celio; Zarcy, Zézé e Sebastião; Serralheiro, Lara, Chemp, Alencar e Nelsinho.

O Gymnasio Vera Cruz na Parada da Mocidade

O Gymnasio Vera-Cruz está se preparando para a Parada da Mocidade.

Este anno os veracruzenses se apresentarão de modo diverso.

Mantendo embora algumas secções sportivas, predomina o contingente com uniforme de gala. O numero de participantes será de 300, que é o maximo permittido pelo director da Divisão de Educação Physica.

Por mais uma vez a cidade ficará engalanada com a brilhante Parada da Mocidade que de anno para anno vem obtendo grande successo, como demonstração viva de sadio patriotismo da mocidade brasileira.

Clinica Medico Cirurgica do
Dr. Americo Caparica
CONSULTORIO:
RUA VISCONDE DO RIO BRANCO, 31
Elevador — Telep. 22-2949
Diariamente das 4 ás 7 hs.
RESIDENCIA:
R. PAULO FRONTIN, 103
2.º andar — Tel. 22-7804

O Campeonato da Cidade

O II Campeonato Official da Cidade proseguirá domingo. A tabella da L. F. R. J. accusa a realização de quatro pelejas, referentes á segunda rodada do certame.

A mais importante servirá para marcar um grande acontecimento no scenario sportivo, egual ao de domingo passado Na Gavea o Flamengo inaugurará parcialmente o seu estadio, enfrentando o Vasco, adversario respeitavel.

O Botafogo receberá o Bomsuccesso em seus novos dominios, realizando o match de estréa no campeonato. Os azues aproveitarão a opportunidade e offertarão aos alvi-negros uma lembrança significativa.

Na cancha da rua Domingos Lopes, o Madureira dará combate ao esquadrão do America, que muito promette no certame.

E finalmente, o Fluminense irá a Bangu' preliar com o gremio local, que é sem favor um club categorizado, falando melhor as suas performances nos ultimos campeonatos. Será uma peleja durissima para os campeões da cidade que tudo farão para defenderem as suas credenciaes.

O Bangú homenageará amanhã a chronica sportiva

Devendo comparecer hoje, á tarde, á secção do Conselho Superior da Liga de Football do Rio de Janeiro, o presidente Silveira Filho, resolveu transferir para amanhã, sabbado, ás 16 horas, o "cock-tail" que offerecerá á imprensa o speaker sportivo das estações de radio, em nome do Bangu' A. C.

Nessa reunião, conforme noticiámos hontem, o dirigente do gremio suburbano pretende fazer uma exposição minuciosa do programma elaborado pela directoria, para o club que dirige, bem assim, manifestar, de viva voz, o seu agradecimento aos trabalhadores da imprensa e do radio, o seu agradecimento pelas demonstrações de sympathia que o Bangu' tem recebido durante a disputa do Torneio Municipal.

CARROS USADOS

CLUB COUPE — FORD 85 H. P. — C/RADIO 1938
FORD SEDAN 4 PORTA, LUXO, 1937 — 85 H. P.
FORD SEDAN 4 PORTAS, LUXO 1936
FORD SEDAN 2 E 4 PORTAS, LUXO, 1933 A 1935, COM MALA.
FORD — DOUBLE-PHAETON 1934.

Carros de entrega c/carrosserie "Fourgon", marca FORD completamente reformado, annos de 1934 e 1936.
AUTOS-CAMINHÕES — FORD 8 cylindros, c/rodas duplas, typos 1934, 1935 e 1937 — Chassis longo — completamente reformados.
SEDAN de 4 portas Dodge, Double-Phaeton. HILLMANN, 1932, completamente reformados, optimos para praça. Preços: 3:000$000 e 4:000$000 cada um.
SEDAN Citroens 1935, tecto de aço, Graham Paige, 2 portas. Double-phaeton CRYSLER Imperial, typo sport, a preços reduzidissimos.
Carros usados de todas as marcas, abertos e fechados, á venda por preços reduzidos e grande facilidade no pagamento, para liquidação de stock.

AUTOMOVEIS SANTA LUZIA LTDA.
RUA SANTA LUZIA, 604|630

Ensaiaram os Tricolores

A direcção technica do Fluminense, comprehendendo a responsabilidade do seu club no jogo com o Bangu', não descuida do preparo dos players.

Hontem pela manhã, os tricolores realizaram um proveitoso ensaio de conjunto, o qual teve a duração de 90 minutos.

O ensaio, transcorreu com animação e, findo os 90 minutos, o placard accusava o score de 3x1, favoravel aos titulares.

Os goals, foram feitos por Romeu, o primeiro; Hercules, o segundo; Bioró, o terceiro. Sendo o goal dos reservas de autoria de Prego, o veterano forward" que se acha em plena forma.

O ESQUADRÃO

Foi a seguinte, a organização dos esquadrões:

EFFECTIVOS — Batataes, (Nascimento) Moysés e Guimarães; Santamaria, Brant e Orozimbo; Bioró, Romeu, Sandro, Tim e Hercules.

RESERVAS — Nascimento. (Batataes) Neves e Ernesto; Zezinho, Escobar e Milton; Gonzalez (Novelli) Celeste (Fogueira. Prego, Vicentino e Orlandinho.

Gonzalez, irmão do meia esquerda do Flamengo, Gonzalez, ensaiou, porém, foi um elemento nullo.

RAIOS X
EXAMES RADIOLOGICOS EM RESIDENCIA
Drs. Victor Côrtes
— E —
Carlos Campos
Diariamente, de 9 ás 14 e 14 ás 18 horas
Assembléa, 73, 1.º and
Tel.: 22-5330

TURF

A reunião de domingo

PROGRAMMA COM CHAVES E COTAÇÕES

1.ª Carreira — Premio "25 de Maio" — 1.400 metros — .. .. 10:000$.

Ks. Cts.
(1 Casino 55 20
1|
(2 Marabout 55 40
(3 Sinhá Linda 53 50
2|
(4 Diamantina 53 50
(5 Messancy 53 50
(6 Sufragio 55 35
3|
(7 Maroim 55 40
(8 Adua 53 60
(9 Rigoroso 55 25
4|
(10 Tamborim .. .. .. .55 40
(11 São Luiz 55 40

2.ª Carreira — Premio "12 de Outubro" — 1.200 metros — 4:000$.

Ks. Cts.
(1 Jardineira 58 20
1|
(2 Laila 54 40
(3 Fidelité 56 22
2|
(4 Urca 48 80
(5 Perigosa 56 30
3|
(6 Coroada 48 40
(7 Industrial 48 35
4|
(8 Victoria Regia .. . 52 60
(9 Cannes 49 40

3.ª Carreira — Premio "17 de Agosto" — 1.500 metros — .. . 4:000$.

Ks. Cts.
1—1 Oitichi 56 25
(2 Nerone 56 30
2|
(3 Kalifa 56 60
(4 Brincadeira 54 35
3|
(5 Africana 54 40
(6 Ih! Ta! Ta! 56 40
4|
(7 Patuska 54 50

4.ª Carreira — Premio "24 de Setembro" — 1.200 metros — 4:000$.

Ks. Cts.
(1 Grato 56 25
1|
(2 Quadrante 56 27
(3 Saquarema 54 40
2|
(4 Grajahu' 56 60
(5 Qui-ta-tá 54 35
3|
(6 Belartes 56 50
(7 Caranday 56 40
4|
(8 Gatilho 56 35
(9 Kisber .. .. 56 . 40

5.ª Carreira — Premio "17 de Fevereiro" — 1.500 metros — 4:000$.

Ks. Cts.
1—1 Niobe 48 30
(2 Lumine 58 25
2|
(3 Fogueada 55 40
(4 Pelotense 51 35
3|
(5 Faire Raiser 51 40
(6 Buppy 58 35
4|
(7 Poinsettia 55 40

6.ª Carreira — Premio "8 de Julho" — 1.600 metros — 4:000$. — Betting.

Ks. Cts.
(1 Gandaia 52 20
1|
(2 Paratigy 58 40
(3 Sabre 52 25
2|
(4 Miroró 48 30
(5 Bill 52 22
3|
(6 Sanguenol 53 40
(7 Auditor 51 30
4|
(" Uyrapara 58 30

7.ª Carreira — Premio "General D. Abrahan A. Quiroga" — 2.000 metros — 12:000$ — Betting.

Ks. Cts.
1—1 Passos Largos .. . 53 30
(2 Hockeridge 58 25
2|
(3 Preludio 55 35
(4 Ubajara 55 27
3|
(5 Viboron 58 30
(6 La Sarre 55 22
4|
(" Canicula 53 22

8.ª Carreira — Premio "9 de Julho" — 1.600 metros — 4:000$. — Betting.

Ks. Cts.
(1 Mignon 57 25
1|
(2 Colorado 52 30
(3 Ijuhy 54 27
2|
(4 Ortruda 58 40
(5 Paisagem 51 35
3|
(6 Nhandi 56 35
(7 Raio do Luar .. . 54 40
4|
(8 Sylpho 50 40

9.ª Carreira — Premio "Classico Raphael de Barros" — 1.600 metros — 12:000$.

Ks. Cts.
1—1 Madreperla 60 25
2—2 Pachuca 56 27
3—3 Carioca 62 30
4—4 Chief Guide 56 22
(5 Abeja 52 40
5|
(6 Oricana 50 50

Classico "Raphael de Barros"

MONTARIAS PROVAVEIS

São as seguintes as montarias provaveis do Classico "Raphael de Barros", a prova maxima de depois de amanhã na Gavea:

	Kilos
Madreperla, W Andrade	60
Pachuca, P. Vaz	56
Carioca, J. Canales	62
Chief Guide, A. Molina ..	56
Abeja, F. Mendes	52
Oricana, S. Batista	50

O Classico "Paulo Cesar" em 1937

Apenas tres adversarios se animaram a disputar o Classico "Paulo Cesar", na temporada do anno passado.

Eleita grande favorita, Toca soube corresponder a essa preferencia do publico apostador, rateiando apenas 10$000.

Sua victoria, comquanto somente um corpo a separasse da sua "runner-up", foi facilima, não requerendo que a filha de Tocaia se empregasse a fundo para attingir em primeiro logar o disco de sentença.

O resultado technico dessa prova no anno passado foi o seguinte:

Em 7 de setembro de 1937 — Premio Classico "Paulo Cezar" — Eguas européas de dois annos, platinas e nacionaes de tres — Pesos da tabella — 1.600 metros — Premios: 12:000$000, ... 2:400$ e 600$000.

TOCA, fem., castanho, 3 annos S. Paulo, Tomy e Tocaia, do sr. Linneo de P. Machado, 52|53 kilos, Andrés Molina 1.º
Patuska, 50|51 kilos, W. C. 2.º
Vaporesa, 50 kilos, G. Costa 3.º
Não correu: Semidéa.
Ganho por um corpo; do 2.º ao 3º, varios corpos.
Rateios: 10$000 em 1.º; dupla 10$80; placés: não houve.
Tempo: 101 4|5.
Total das apostas: 8:540$000.
Criador: o proprietario.
Tratador: Ernani Freitas.
Total geral das apostas (em oito carreiras): 427:380$000.
Total geral dos Concursos: 66:290$000.
Pista de grama: leve.

Classico "Paulo Cesar"

MONTARIAS PROVAVEIS

Os animaes alistados no Classico "Paulo Cezar", que será corrido no dia 7, terão provavelmente as seguintes montarias:

	Kilos
Ubaina, L. Leighton	50
Copeta, A. Molina	55
Xantarym, W. Cunha	50
Fé, S. Batista	50

Pontas de fogo num potro

Nos joelhos do potro Maniaco o veterinario capitão Hilbermon applicou hontem pontas de fogo.

O pensionista de Eurico de Oliveira foi retirado temporariamente de entrainement.

Vendido a novo turfman

O sr. J. B. Teixeira Leite vendeu hontem a um novo turfman o cavallo Nerone, que, entretanto, disputará domingo o Premio "17 de Agosto" sob os cuidados profissionaes do tratador Waldemar Lima.

Para a reproducção

Afim de ser aproveitada na reproducção, foi adquirida ante-hontem pelo sr. Herber Fernandes Medonça a egua Maruska, uma filha de Gloria Victis e Favela.

Seymour foi embarcado para S. Paulo

Para S. Paulo foi embarcado hontem o potro Seymour, que no proximo domingo, na Moóca, disputará, em parelha com o crack L'Atlantide, o Grande Premio "Ypiranga", a primeira prova da triplice corôa paulista.

Perdulario, que deveria ter seguido no lote acompanhado dos tratadores A. Bernardini e A. Pinto, não foi embarcado para S. Paulo, pois cedeu o seu logar ao filho de Tomy, afim de que o mesmo pudesse tomar parte naquella importante prova do turf bandeirante.

Ordenança na Remonta

O Serviço de Remonta do Exercito acaba de adquirir o tordilho Ordenança.

O filho de Re-echo vae servir como reproductor em um dos postos de remonta do nosso Exercito no Estado de Piauhy.

DR. BRANDINO CORRÊA

Molestias do apparelho Genito-urinario no homem ou na mulher — OPERAÇÕES — Utero, Ovarios, prostata, rins, bexiga, etc. Cura rapida por processo moderno sem dôr da

Gonorrhéa

e suas complicações — Prostatites, orchites, cystites, estreitamentos, etc. Diathermia. Darsonvalização — Rua da Assembléa n. 23-sob. das 14 ás 18 hs. Domingos e feriados ás 17 horas

Dr. Oswaldo Barbosa

PROF. DE CLINICA MEDICA DA FACULDADE DE MEDICINA DO PARA'
Doenças do figado, estomago, pulmões e coração
Installações completas de electricidade medica, raios X, alta frequencia, banhos hydro-electricos e de luz, raios infra-vermelhos e ultra-violetas
EXAMES DE LABORATORIO
CONSULTORIO, 7 de Setembro, 135, 3.º and.-22-0598
RESIDENCIA — Rua Paulino Fernandes, 82 — Botafogo — 26-2231

Informações financeiras e commerciaes

MERCADOS

CAMBIO

Libra 84$050 — Dollar 17$300

Hontem esse mercado regulava calmo, com o Banco do Brasil comprando a libra a 84$050 e o dollar a 17$300.

Assim ficou no primeiro encerramento.

Reabriu e fechou, inalterado.

O BANCO DO BRASIL COMPRAVA AS SEGUINTES TAXAS

Letras a 90 dias: Libra 83$850 e dollar 17$270.

A' vista: Libra 84$050; dollar 17$300; marco (compensação), 5$600 e peso argentino, 4$420.

Cabogramma: Libra 84$150 e dollar 17$320.

TAXAS PARA DEPOSITO COM 3°|°

Libra 88$850; dollar 18$300; lira $965; corôa tcheca $640; franco $505; escudo $815; marco (compensação) 6$210; florim, 10$000; franco suisso 4$200, franco belga 3$100; peso argentino, papel 4$862; uruguayo .. 8$137 e Suécia 4$650.

TAXAS PARA FECHAMENTO DE SAQUES

Libra 86$050; dollar 17$700; lira $933; corôa tcheca $620; franco $483; escudo $782; marco (compensação) 5$980, florim 9$667, franco suisso 4$050; Leiga 2$996; corôa suéca, 4$500; peso argentino, papel 4$720 e uruguayo 7$900.

OS BANCOS ESTRANGEIROS AFFIXARAM AS SEGUINTES TAXAS

Allemanha (R. Mark) 7$130; Idem, (Rg. Mark) 4$000; Dinamarca 3$950; Polonia 3$500; Japão 5$150 a 5$170 e Portugal $800.

CAMARA SYNDICAL

Médias de cambio livre

A' vista: Londres 85$913; Paris $490; Italia $947; Allemanha (Rg. Mark) 3$980; (V. Mark) 5$980; (U. Mark) 4$006; Portugal $818; Belgica (ouro), 3$007; Suissa 4$045; T. Slovaquia $620; Nova York, 17$711; Uruguay 7$900; Buenos Aires, 4$731; Hollanda 9$654 e Japão, 5$057.

MEDIAS DAS MOEDAS METALLICAS

Libra	100$198
Dollar	19$995
D. Canadense	18$500
Franco	$552
Franco belga	$660
Escudo	$946
Peso argentino	5$108
Peso uruguayo	8$200
Reichsmark	3$100
Lira	$982
Florim	10$768
C. Suéca	5$000

OURO FINO

O Banco do Brasil comprou hontem a gramma de ouro fino na base de 1.000 por 1.000 em barra ou amoedado ao preço de 22$700.

CAMBIO NO EXTERIOR

Abertura de Londres:

Sobre Nova York, 4.85.87 e fechamento 4.85.87.

Abertura de Nova York:

Sobre Londres 4.85.3|4.

TITULOS

O mercado de titulos esteve ainda hontem, calmo e regularmente trabalhado, cujos negocios foram feitos em escala moderada, como se vê adiante.

VENDAS VERIFICADAS HONTEM

Apolices geraes:

2 Uniformisadas 200$, 150$; 69 Uniformisadas 1:000$, 810$; 20 Uniformisadas 1:000$, 812$; 58 Uniformisadas 1:000$, 815$; 100 Uniformisadas, 1:000$, 813$000. 3 Diversas Emissões nominativas 797$; 20 Diversas Emissões, nom. 798$; 33 Diversas Emissões 800$; 80 Diversas Emissões, nom. 810$; 200 Diversas Emissões, caut. 755$; 1 Reajustamento 500$, 470$; 30 Reajustamento 782$; 12 Reajustamento, 782$; 20 Reajustamento, 782$; 54 Reajustamento 782$; 35 Reajustamento 782$; 50 Reajustamento 782$; 50 Reajustamento, 782$; 78 Reajustamento 781$; 1 Reajustamento 783$; 27 Reajustamento 798$; 10 Reajustamento 1:000$000; 81 Reajustamento 1:000$000; 11 Reajustamento, 1:000$000.

Municipalidades:

20 Municipalidades 1906 port. 157$; 10 Municipalidades 1917, port. 155$; 21 Municipalidades, 1931 175$; 10 Municipalidades, 1931, 168$; 144 Municipalidades, 169$500; 6 Municipalidades, 170$ 6 Municipalidades 170$; 13 Porto Alegre 30$; 10 Decreto 2.093, 193$:; 10 Decreto 2.093, 193$; 100 Decreto 3.264 176$; 45 Bello Horizonte 760$000.

Estados:

528 Minas 1934 145$; 9 Minas 1934 2ª. 179$500; 310 Minas 1934 180$; 1 Pernambuco 87$; 3 São Paulo 183$500 e 180 São Paulo Uniformisadas 985$000.

Acções de Bancos:

50 Banco do Commercio 230$.

Acções de Companhias:

70 Docas de Santos, nom. 233$; 70 Docas de Santos port. 253$; 10 Centos Pastoris Brasil. 27$ e 100 São Jeronymo. 105$000.

Debentures:

3 Docas de Santos 190$ e 78 Progresso Industrial 202$000.

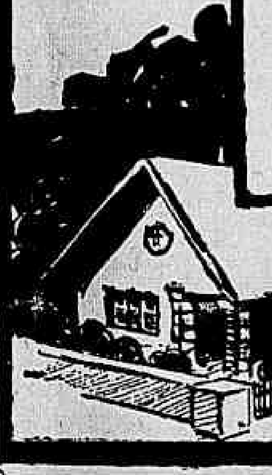

1.º PREMIO
Um terreno prompto para construcção no
JARDIM CARIOCA
(Ilha do Governador)

Conforto do LAR aos leitores do Diario Carioca sem um real de dispendio! inteiramente GRATIS!

2.º PREMIO
1 machina de costura
NEW-HOME
com 4 gavetas

3.º e 4.º PREMIOS
Enceradeiras RA-YO
A DESLUMBRANTE NOVIDADE
A unica que distribue cêra
Demonstrações sem compromisso na Casa EDESIO GUIMARAES.
PR. TIRADENTES, 60 — Loja

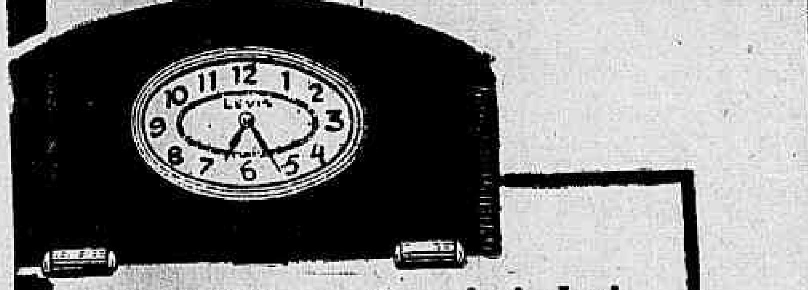

5.º PREMIO — Um relogio Levis
Dimensões: 35,5 x 21 cms. — Em madeira imbuya ou jacarandá, clara ou escura, com escapamento ancora e corda para 8 dias. E' um relogio muito pratico, pois trabalha e regula perfeitamente em qualquer local ou posição.

6.º PREMIO

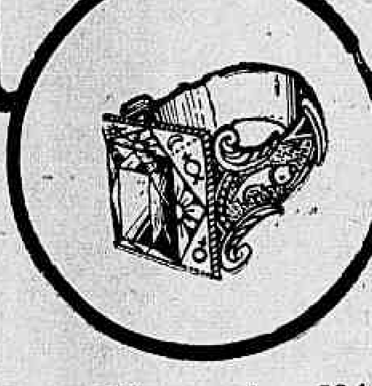

7.º e 8.º PREMIOS
2 ANNEIS
Horoscopicos no valor de 100$ cada um.
Offerta da JOALHERIA FERRAZ
RUA 7 DE SETEMBRO, 206

O DIARIO CARIOCA publica diariamente UM COUPON
Basta reunir 10 COUPONS de 10 dias differentes (não precisam ser seguidos) para obter um cartão com direito a concorrer ao sorteio mensal sem Nenhum Dispendio e Sem Mappas

COMPLETE O CONFORTO DO SEU LAR!

A troca dos coupons pelos cartões para o Sorteio do corrente mez, será feita na Praça Tiradentes, 77 — DIARIO CARIOCA — de 12 ás 18 horas, depois do dia 20 do corrente. O proximo sorteio será realizado no dia 12 de setembro, ás 14,10 horas, na séde da "INVICTA S. A.", na RUA SÃO PEDRO, 170 - terreo

Setembro - 1938
Coupon N.
2
CONCURSO DO
DIARIO CARIOCA

Aos interessados do interior do Concurso do DIARIO CARIOCA

PARA QUE POSSAM, COM A MAIOR BREVIDADE, SER ATTENDIDOS, QUEIRAM ENVIAR-NOS UM ENVELOPPE SELLADO, SUBSCRIPTANDO O NOME DO CONCORRENTE, A RUA, A CIDADE E O ESTADO.

Porte simples	$400
Porte registado	1$200
Porte expresso	1$600

Escrevam no enveloppe a palavra "CONCURSO" para serem attendidos promptamente

CAFE'

TYPO 7 — 14$600

Funcciouava sustentado, hontem, o mercado caféeiro. Venderam-se de manhã 1.604 saccas e á tarde mais 717, num total de 2.121, contra 4.448 ditas de vespera.

Cotou-se á 14$600 o typo 7 por 10 kilos e o mercado fechou inalterado.

COTAÇÕES POR 10 KILOS

Typo 3	16$600
Typo 4	16$100
Typo 5	15$600
Typo 6	15$100
Typo 7	14$600
Typo 8	14$100

PAUTA SEMANAL

Café commum	1$500
Idem, ...	2$000

MOVIMENTO ESTATISTICO

Entradas 13.176. Embarques, 26 412. Consumo local não houve. Café bonificação nada, tendo em stock 296.818 saccas.

Café revertido ao stock desde o 1º de julho 139.221 saccas.

ASSUCAR

Esse mercado, hontem, funccionou sustentado. As negociações eram algo vultosas e os preços não accusaram modificações.

Fechou este mercado sustentado.

MOVIMENTO ESTATISTICO

Entradas 5.014. Saidas 6.940, tendo em stock 1.262 saccos.

COTAÇÕES POR 60 KILOS

Branco crystal 55$ a 55$500 e mascavos 48$ a 50$000.

Verificou-se no mercado de assucar durante o mez de agosto p. findo, o seguinte movimento estatistico:

Entraram 161.579 saccos, sendo 9.031 de Minas; 29.499 de Pernambuco; 123.049 de Campos e sairam 162.269 ditos.

ALGODÃO

O mercado de algodão, hontem, regulava calmo.

Fizeram-se pequenos negocios e os preços eram os mesmos de vespera.

Fechou este mercado calmo.

MOVIMENTO ESTATISTICO

Entradas, não houve. Saidas, 44, tendo em stock 5.025 fardos.

COTAÇÕES POR 10 KILOS

Seridó: typo 3, 43$500 a 44$500 typo 4, 42$500 a 43$500. Sertões: typo 3, 41$500 a 42$500; typo 5, 38$ a 39$ Ceará: typo 3, nominal: typo 5, 35$500 a 36$500 e Paulista: typo 3, nominal; typo 5, 37$500 a 38$500.

No mercado de algodão no correr do mez de agosto, p. passado, foi constatado o seguinte movimento estatistico:

Entraram 4.578 fardos, sendo 54 do Ceará; 274 de Pernambuco; 485 de Santos; 895 da Parahyba; 1.232 do Maranhão; .. . 1"638 de Natal e sairam 5.134 ditos.

Pela primeira vez um acontecimento tão sensacional !
NEM UM SO' CRITICO FEZ REPAROS AO ESPECTACULO DE ESTRÉIA — da
COMPANHIA NEGRA DE OPERETAS E REVISTAS
que a Empresa Luiz Galvão, apresenta no
THEATRO JOÃO CAETANO
HOJE — E TODOS OS DIAS — A's 20 e 22 horas — HOJE
Continuação do mais que formidavel successo da maravilhosa e empolgante opereta-phantasia de De Chocolat e Jeronymo Cabral
ALGEMAS QUEBRADAS
E toda a gente affirma enthusiasticamente :
Um espectaculo como ha muitos annos o Rio não via igual !
BILHETES A' VENDA PARA TODA ESTA SEMANA
Poltronas 6$000 — Balcões 4$000 — Galerias 3$000 — Sellos a cargo do publico
E SABBADO — MATINÉE ás 4 horas — A preços populares

SOCIAES

ANNIVERSARIOS

Fazem annos hoje:

A senhora Isoleta da Silva Pinto; a senhorinha Odette Ferreira Netto; o jornalista Dunshee de Abranches, ex-deputado federal; o nosso confrade ex-deputado Diniz Junior e o senhor Sergio Silva, director do "Fon-Fon".

— **Elpidio Pinto Moreira** — A data de hoje assignala a passagem do anniversario natalicio do sr. Elpidio Pinto Moreira, zeloso 3º official da fiscalização de machinas, da Prefeitura.

O anniversariante, que goza de larga estima em nosso meio social, pelas suas qualidades de coração, intelligencia e caracter, receberá de seus numerosos amigos e collegas as mais significativas provas de amizade e admiração.

— **Sr. João Baptista da Motta Lourenço** — Regista-se hoje a passagem do anniversario natalicio do sr. João Baptista da Motta Lourenço, preposto de despachante da Alfandega.

O anniversariante, que é um verdadeiro "gentleman" e desfruta real prestigio na classe em que milita, pela sua lhaneza de espirito, terá opportunidade de constatar a sympathia que lhe devotam os seus amigos, os quaes certamente irão felicital-o por essa data auspiciosa.

— **Senhorinha Maria de Almeida e Souza** — A ephemeride de hoje assignala a data anniversaria da prendada senhorinha Maria de Almeida e Souza, filha da viuva Thereza Maria de Almeida e Souza.

A jovem anniversariante, que é um ornamento de escól da nossa sociedade, mercê de suas qualidades de espirito e de coração, receberá, por certo, multos abraços de felicitações de suas innumeras amiguinhas.

— Transcorre hoje a data natalicia do sr. Lafayette Gomes Ribeiro, director-gerente da Casa Mayrink Veiga S. A. e membro da directoria do America F. C.

— Transcorre hoje o 3º anniversario natalicio da menina Nedy dos Santos de Franciscis, filha do sr. Paschoal Americo De Franciscis, funccionario do Lux-Jornal e de d. Eunice dos Santos De Franciscis.

A graciosa criança receberá hoje em sua residencia innumeras amiguinhas, a quem offerecerá uma lauta mesa de doces.

— **D. Clcy Quintanilha de Rezende** — Faz annos hoje a distincta senhora Clcy Quintanilha de Rezende, esposa do conceituado negociante de nossa praça, José Maria de Rezende.

As amigas e collegas da anniversariante prestar-lhe-ão, por esse feliz acontecimento, significativas homenagens.

— Transcorre hoje o segundo anniversario da interessante menina Maria Déa, filha do senhor Salvador Sá e d. Carmen Maulaz Sá, do alto commercio de Miracema.

— Passa hoje o anniversario natalicio da gentil senhorinha Luiza Viégas, do nosso commercio.

Bonita, graciosa e affavel, reune, assim, um grande numero de amiguinhas, que, certamente, hoje, irá á festa intima que a aninversariante offerece em sua residencia, para levar-lhe felicitações e abraços.

CASAMENTOS

Realizou-se no dia 31 do mez findo o enlace matrimonial da senhorinha Zelina Coelho, da sociedade de Macahé, com o senhor Manoel Rodrigues Coelho.

O acto civil terá logar na 8ª Pretoria, seguindo os nubentes em viagem de nupcias para aquella cidade fluminense.

— Realiza-se hoje o enlace nupcial da senhorinha Gizella Theodulo da Silva, filho do general Praxedes Theodulo da Silva, com o sr. José Porto Coelho, funccionario do Banco do Brasil. As cerimonias se effectuarão no civil ás 13 horas, no Cartorio Candido Pessôa, e no religioso, ás 17 horas, na Capella de N. S. da Piedade.

Serão padrinhos da noiva, no civil, os seus progenitores; e no religioso o dr. Tristão de Aguiar e senhorinha Léa Santos Ribeiro.

Paranympharão o noivo, no civil o dr. Pedro Gonçalves de Almeida e dona Clara Porto Coelho; e no religioso o sr. Rolando de Souza e exma. senhora.

HOMENAGENS

Professor Annes Dias — Terá logar, no proximo dia 10, nos salões do Jockey Club, o almoço que collegas, amigos e admiradores do professor Annes Dias pretendem offerecer-lhe em regosijo pelo seu regresso da Europa, onde esteve em missão official.

Saudará o homenageado, em nome dos manifestantes, o professor Clementino Fraga.

As listas de adhesões são encontradas nas casas Lohner Moreno e no Hospital Estacio de Sá, com o sr. Roberto.

VIAJANTES

Pelo avião da linha cearense da Panair do Brasil, viajaram hontem para a Cidade do Salvador, José da Costa Castro; e para o Recife, dr. Waldemir Aranha e Pedro Cartopassi.

Procedente dos Estados Unidos, amerissou hontem, ás 15.30 horas, no Aeroporto Santos Dumont, um "clipper" da linha internacional da Pan American Airways, trazendo os seguintes passageiros: de Port of Spain, Miguel Aular; do Recife, Nicolao Falcone e Karl Muller: da Cidade do Salvador, Alberto Dodero, dr. Manoel Novaes e dr. Pamphilo de Carvalho; e de Victoria, João Vieira Xavier de Britto e José G. Gomes de Castro.

Pelo avião "Electra", da linha mineira da Panair do Brasil viajaram hontem, do Rio de Janeiro para Bello Horizonte: senhorinha Regina Lessin, Mercio Prudente Corrêa e Theodor Weber; e de Bello Horizonte para o Rio de Janeiro: James Ostrovsky, Arthur Vianna, sra. Maria Assis Martins Malta, Geraldo Malta, sra. Victoria Jeha, José P. Garcia, dr. Abel Tavares Lacerda, dr. Djalma P. Guimarães, João Claudio Lima e dr. Estevão Pinto.

Com destino aos portos do sul e Buenos Aires, parte hoje, ás 6 horas da manhã, do Aeroporto Santos Dumont, um avião "Douglas", da linha internacional da Pan American Airways, conduzindo os seguintes passageiros: para Curityba, Aloysio Santos; para Assumpção, Carlos Nogues; e para Buenos Aires, A. Dodero, Bertha L. Pullen, Juan Brizzolara, Francisco Salvatierra, Albert O. Pierrot, sra. Alice M. Pierrot e C. D. Swinson.

EMOCIONANTE !
BELLO !
ROMANTICO !

Apresentando um astro destinado a grande popularidade do bello sexo Richard Greene !

LORETTA YOUNG
QUATRO HOMENS E UMA PRECE
GEORGE SANDERS · DAVID NIVEN · C. AUBREY SMITH
4 homens moços, decididos, juram com risco das suas vidas, redimir a honra de seu pae !
(Imp. p' menores até 10 annos)

20th Century Fox — 2ª FEIRA PALACIO

Theatro

PRIMEIRAS

"ALGEMAS QUEBRADAS", NO JOÃO CAETANO

No Brasil não ha propriamente negros e, embora seja commum falar-se em raça negra, quando se faz referencias a patricios de pelle leve ou accentuadamente preta, assim se procede por força de expressão ou para frizar o tom de sua epiderme. Os "coloreds" brasileiros usam até um modismo proprio para se definirem — "roxinhos" ou, quando são mais claros "cabrochas".

Tão pouco o preconceito de côr estabelece barreiras solidas e postivas entre a nossa gente. Brancos e pretos vivem em boa harmonia e têm as mesmas prerogativas.

No emtanto, nessa hora em que um negro do Harlem derrotando de modo fulminante um aryano empunha o sceptro mundial da nobre arte e um "mulatinho rosado" do Brasil, assombra, no football, o Velho Mundo, a nossa chamada raça negra, justamente envaidecida, quiz mostrar as suas possibilidades no theatro e constituiu uma "troupe".

Essa companhia estreou, ante-hontem, no João Caetano, apresentando a um publico numeroso que lotou completamente aquelle theatro, a opereta-fantasia em dois actos: "Algemas quebradas", de autoria do conhecido escriptor De Chocolat, a quem se deve, egualmente, o interessane emprehendimento.

Deve-se louvar, de inicio, antes de uma analyse do trabalho e do desempenho, o capricho e a força de vontade reunidos para o "debout" desse elenco integrado por principiantes na sua maioria e onde as unicas figuras já affeitas ao palco são apenas Grande Othelo, Appollo, Corrêa, India do Brasil, Perola Negra e De Carambola.

Esse novo trabalho de De Chocolat historia o amor de dois jovens escravos, nascidos numa senzala e que prosegue ainda após á lei aurea, até a realização dos sonhos que viveram, já libertos e triumphantes na vida.

A peça se inicia attraente e assim prosegue até o fecho do primeiro acto que, encerrado por uma expressiva homenagem á Isabel, a Redemptora, arranca espontaneas e calorosas palmas da platéa.

No segundo acto, onde ha um lindo numero de fantasia, a opereta decresce e o final, resulta fraco, sem supplantar, como se esperava, o acto inicial.

Ha, como se notou, na representação, geito para melhoral-a e, certamente, nos espectaculos seguintes, com os córtes que a peça precisa soffrer para se enquadrar no horario das sessões, isto será feito.

A grande attracção da noite foi, sem duvida, o tenor Moacyr Nascimento, cuja voz, bonita e rica, arrancou demorados applausos que o levaram a bisar o numero apresentado.

No desempenho, Grande Othelo superou os seus companheiros, seguido de Appolo Corrêa e depois E. Nerto, Perola Negra, India do Brasil e De Carambola. Os demais, novos, sob uma emoção notoria de dupla estréa (a da peça e a delles) esforçaram-se o quanto lhes permittiu os seus recursos ainda em embryão.

Resalta na opereta a musica de Jeronymo Cabral, reunindo numeros encantadores, dentre os quaes a valsa que serve de "leit-motiv", é, talvez, o mais bonito.

Carlos Lisboa, o "ensembleur" da companhia marcou dois lindos bailes — "algemas quebradas" e "imitando os homens" que, girls e boys executaram, certos, dando-lhes o effeito desejado.

Todos os scenarios são vistosos, ricos de arte e, bem assim, a cortina que divide os quadros.

De Chocolat conseguiu uma expressiva victoria, tão marcante quanto a que, ha uma duzia de annos, logrou alcançar quando realizou a sua primeira empresa neste genero, no antigo theatro Rialto.

Jota Efegê

MANE'ZINHO, QUINTANILHA E FELICIDADE, NO REPUBLICA

Não haverá, certamente, amador de radio, que não tenha na memoria as irresistiveis noites de gargalhada que, através o microphone, tem proporcionado ás familias cariocas a incomparavel "trinca do riso", Manézinho, Quintanilha e Felicidade.

As suas anecdotas, os seus humorismos, os seus inegualaveis "sketchs", são commentados e decorados por milhares de ouvintes.

Pois esses tão queridos artistas vão realizar no proximo dia 17 do corrente, no theatro Republica "A Noite da Gargalhada", ou seja uma noite de contacto individual e alegre com os seus fans. Para esse fim estão orgazinando o maior programma de artistas do radio e de theatro, até hoje apresentado em palcos cariocas, com os mais queridos artistas da scena e do broadcasting. A ampla sala do Republica, nessa noite, vae ser pequena para conter todos os admiradores da formidavel "trinca do riso": Manézinho, Quintanilha e Felicidade.

AUGMENTA A ACTIVIDADE DO NEVES NO REPUBLICA

Ha uma pergunta no ar, bailando em todas as bocas: quem será a "estrella" da grande Companhia que o empresario Neves está organizando para o novo Republica? E o galã, quem será? O Neves, interrogado, onde quer que elle chegue, sorri e não responde.

Com aquelle seu geitão de imperturbavel bom humor, elle vae dizendo que tenham paciencia, que esperem e que não demorará muito e elle poderá revelar os nomes escolhidos para encabeçar o seu elenco.

METRO
★ PASSEIO, 62 · TELS. 22-6490 e 6141 ★
O primeiro cinema no Rio dotado de poltronas estofadas e apparelhamento de ar condicionado.
HOJE
MEIO DIA
2.30 - 5.00
7.30 e 10 hs.
ELLA AMOU-O, SEM SABER QUE ELLE ERA UM BANDIDO. DEPOIS, SOUBE MAS JA' ERA TARDE: ELLE CANTAVA COMO NINGUEM E FOI AO SEU LADO QUE ELLA CONHECEU O FEITIÇO DO LUAR DA PERFUMADA CALIFORNIA...

Jeanette MacDONALD
Nelson EDDY
A PRINCESA DO EL DORADO
POLTRONA 4$400 — ESTUDANTES 2$200
Nenhum film estreado no "Metro" será exhibido em outros Cinemas do Rio antes de passados 60 dias de suas exhibições neste Cinema.

UMA PEÇA DE EMOÇÃO E COMICIDADE "CORAÇÃO DE ALFAMA"

Amanhã matinée da mocidade com "Loja do Povo"

Amanhã, no Recreio, "Loja do povo" dará a sua ultima matinée da mocidade, a preços reduzidos, ás 16 horas, com Mirita Casimiro, Vasco Sant'Anna e Antonio Silva em suas criações, Barroso Lopes na comperagem e Maria Paula, Josehpina Silva, Philomena Casado, Ercilia Costa e outros. Já na proxima semana irá áscena a grande attracção desta temporada "Coração de Alfama", na qual Mirita, Vasco Santa Anna e Antonio Silva têm notaveis criações. Nessa opereta, especialmente convidado, o distincto actor Alexandre Azevedo interpretará o papel de D. Antonio, um dos principaes de "Coração de Alfama", uma peça de emoção e de comicidade que marcará epoca na temporada portugueza do Recreio.

O GRANDIOSO ESPECTACULO DE AMANHA A' TARDE NO MUNICIPAL

Deve esgotar-se hoje a lotação enorme do Theatro Municipal tamanho é o interesse despertado pelo espectaculo de diffusão da arte dramatica franceza que a Companhia de Comedias Jean Marchat-Rachel Berendt leva a effeito amanhã sabbado á tarde, a preços ao alcance de todas as bolsas.

Sóbe á scena em edição artistica irrepreensivel "Le Cid" a mais bella das tragedias de Corneille, um dos genios mais fulgurantes da latinidade, realizando o professor Robert Garric da Universidade do Districto Federal antes de correr-se o velario, uma erudita palestra acerca de Corneille e da sua obra.

Os versos immortaes de grande epoca, serão, a seguir, declamados por Jean Marchat, Rachael Berendt, Pierre Magnier e seus companheiros de excursão, dentro de scenarios grandiosos, de modo a dar uma impressão de arte dramatica pura e elevada.

A PEÇA COMICA ALLEMÃ DE HOJE, POR PALMEIRIM, NO RIVAL-THEATRO

Palmeirim apresenta esta noite, ás 20 e ás 22 horas, no Rival-Theatro, a comedia allemã, em 3 actos, "A mulher do Juca", original de Max Reimann, e Otto Schwarthz, traducção e adaptação de Oswaldo Abreu Fialho.

Pela ordem das entradas em scena, tomam parte nas representações: Cecy Medina, Raphael de Almeida, Palmeirim, Dinorah Marzullo Carlos Medina, Ferreira Leite, Olympia Leite, Antonia Marzulo e Ary Vianna. A "acção" da peça dos afamados humoristas allemães foi bem adaptada ao ambiente brasileiro, e a enscenação que lhe deu Palmeirim é a mais capichosa.

Amanhã, primeira vesperal de "A mulher do Juca", ás 16 horas, no theatro da Cinelandia.

O COMMENTARIO DA NOITE

Quando o Gigli da Mangueira acabou de cantar sua canção entram dois algozes de chicote e lhe dão diversas lambadas.

Na sua frisa, o dr. Abadie commentou:

— Vejam só; o primeiro tenor que canta bem no nosso theatro apanha de chibata...

Não houve desastre...

Hontem, ás ultimas horas da tarde, começaram a correr boatos de um desastre de aviação que teria occorrido no Aeroporto Santos Dumont, na Ponta do Calabouço.

Felizmente, nada houve de grave. Durante um dos numerosos vôos de treinamento que os pilotos da Panair estão realizando diariamente nas pistas desse aeroporto, um dos aviões dessa empresa soffreu leves avarias na roda direita por occasião da aterrissagem.

Os damnos materiaes do apparelho foram, assim insignificantes, limitados áquella roda.

Quanto aos dois pilotos, commandantes C. L. Tenan e Hermes Cruz, assim como o radiotelegraphista Oswaldo Scharf, as unicas pessoa que se encontravam no apparelho, tambem nada em absoluto soffreram.

THEATRO CARLOS GOMES
Hoje, ás 20 e ás 22 hs. Hoje
Homenagem ao glorioso BOTAFOGO F. CLUB
Diamante Negro
ALDA GARRIDO E SUA COMPANHIA
AMANHÃ — Vesperal ás 16 horas. Preços reduzidos.
A SEGUIR: — "O MARRECO VEM AHI .."

Aviso aos srs. Empregadores

Do gabinete do inspector-chefe do Departamento Nacional do Trabalho, pede-nos a publicação do seguinte:

"O inspector-chefe do Departamento Nacional do Trabalho solicita aos srs. empregadores que hajam requerido homologação de convenções, ajustes ou accordos para prorogação de horario de trabalho, o seu comparecimento áquella Inspectoria, com os livros de registo de empregados e as carteiras profissionaes dos que houverem sido incluidos em taes convenções, ajustes ou accordos, — com excepção das industrias reguladas pelo dec. 33.104 de 19 de agosto de 1933 (panificação) para que possam ter rapido andamento os respectivos processos.

Avisa, outrosim, que, embora algum dos empregados tenham deixado o emprego, os pedidos acima referidos poderão ser homologados quanto aos demais empregados.

Inspectoria do Trabalho, 1 de setembro de 1938."

Glorioso fim de temporada !
ROULIEN
EM
"MALIBÚ"
NO
"GLORIA"
A'S 20 E 22 HORAS

BEBAM CAFE' GLOBO O melhor e o mais saboroso
BOM ATE' A ULTIMA GOTTA!!!
Guardem as capas que têm valor.

Diario Carioca

Anno XI — Numero 3.139 | Rio de Janeiro, Sexta-feira, 2 de Setembro de 1938 | Praça Tiradentes n.° 77

A Russia Chama ás Armas Quinhentos Mil Reservistas

MOSCOU, 1 — Informa-se que a classe de 1917 e metade da de 1913, cujos reservistas são calculados em quinhentos mil, foram chamadas ás armas, hoje, afim de tomar parte nas manobras regulares. — (U. P.)

ULTIMA HORA SPORTIVA

Yano derrotado por desistencia !

QUANDO O SEU TRIUMPHO PARECIA INEVITAVEL, GRACIE SURPREENDEU-O COM UMA "CHAVE DE PE'"

Effectuou-se hontem, no Estadio Brasil, o espectaculo de catch-as-catch-can da semana.

Embora a peleja final apresentasse duas figuras populares, como Yano e George Gracie, diminuta foi a assistencia que compareceu ao recinto da Feira de Amostras.

O PROGRAMMA

Como preliminar travou-se uma luta de box entre os amadores Waldemar de Souza e Clodomiro Fernandes, em 3 rounds, tendo vencido este ultimo por pontos.

1ª luta — Catch — 2 rounds de 15 minutos — Juiz: Manoel Fernandes. — Ramon Cernadas (argentino, 100 kilos) x Pablo Adencôa (hespanhol, 99 kilos). — Verificou-se um empate.

2ª luta — Catch — 3 rounds de 15 minutos — Juiz: Manoel Fernandes. — Jack Russell (yankee, 105 kilos) x Joe Campbell (inglez, 99 kilos) — Venceu Russell por desistencia, no 2º round, com uma chave dupla de pés, com torsão da espinha, isto é, mesmo golpe que deu a Grillo tres successivas victorias sobre Adencôa, Campbell e Nowina.

3ª luta — jiu-jitsu — 6 rounds de dez minutos — Juiz: Maurity de Freitas. — Yakeo Yano (japonez) x George Gracie (brasileiro) — Quando Yano se assegurara do triumpho por pontos, mercê de boa actuação nos 4º e 5º rounds, no ultimo George applicou-lhe, inesperadamente uma "chave de pé", obrigando-o á desistencia.

BASKETBALL

OS RESULTADOS DOS JOGOS DE HONTEM — RIACHUELO, TIJUCA E ALLIADOS OS VENCEDORES

O Campeonato Carioca de Basketball proseguiu hontem, tendo os jogos apresentado os seguintes resultados:

NATAÇÃO X TIJUCA

1º tempo — Tijuca 16 x 15.
Final: Tijuca 57x28.
TIJUCA — Abelardo 2, Ibsen 1, Celso 23, Lucy 2 e Simões 27 — Léo 2.
NATAÇÃO — Accioly 3 e Vieira 2; Fernando 3, Newton 7, Pinhão 2, Santos 3, Carlos 6, Edmundo 2.
Segundos teams — Tijuca 37x17.
Juizes — Sylvio Fonseca e Sylvio Pinto.

VASCO X RIACHUELO

1º tempo — Riachuelo 17x14.
Final: Riachuelo 35x31.
RIACHUELO — Sebastião 2 e Adilio 4; Ruy 6, Sapinho 15, Tripa 8 — Varella e Gurgel.
VASCO — Alvaro e Monteirinho; Joffre 14, Julio 3, Jayme 4, Trevizani 2, Macario 8 — Esteves.
Segundos teams — Riachuelo, 39x20.
Juizes — Eugenio Riehl e Edson Mitrano.

ALLIADOS X COSTA LOBO

1º tempo — Alliados 16x11.
Final: Alliados, 28x22.
COSTA LOBO — Paulo 6, Hermetto 2, Gastão 2, Vieira, Santos, Nelson 3 e Eurico 9.
ALLIADOS — Narciso 6, Ruy 10, Nilo 1, Arzuar 1, Mario, Jorge 10.
Segundos teams — Alliados 40x22.
Juizes: M. R. Santos e J. Corrêa Sobrinho.

Homenagem

O sr. Conde e a sra. Condessa Pereira Carneiro deviam offerecer, hoje, em sua residencia da rua General Dyonisio um chá em homenagem ao contra-almirante Shinjiro Yamamoto, de passagem nesta capital.

Dado, porém, o inesperado fallecimento da veneranda sra. Helena de Lacerda Machado, tia dos illustres titulares, essa reunião não se póde realizar.

Destribuição de mate a bordo do "Enterprise"

O Instituto Nacional do Mate, por intermedio da sua secção de propaganda, fará, hoje, pela manhã, a bordo do porta-avião "Enterprise", farta distribuição de mate brasileiro entre a maruja e a officialidade daquella importante unidade da marinha de guerra norte-americana que ora nos visita.

Por occasião do acto de entrega do precioso producto nacional, será tambem servido mate gelado e mate quente (chá), devendo a preparação da excellente bebida effectuar-se na presença dos valorosos marujos para a degustação.

Teve fracturadas duas costellas

José Bernardo Filho, de 28 annos, viuvo, operario, residente á rua Mucio Teixeira n. 51, ao atravessar hontem á noite, á Estrada Marechal Rangel foi colhido por automovel, fracturando duas costellas.

Soccorrido pela Assistencia do Meyer, o pobre homem, depois de medicado foi removido para o Hospital de Prompto Soccorro.

TOMOU LYSOL

Por motivos ignorados, a infeliz Carolina de Wilson, de 23 annos, solteira, brasileira, residente á rua Julio do Carmo n. 102, ingeriu certa quantidade de lysol.

A tresloucada mulher, depois de soccorrida pela Assistencia, retirou-se para o domicilio.

Julgamento de proceres integralistas

Na proxima segunda-feira em sessão plena do Tribunal de Segurança Nacional, será julgado o processo 595, a que respondem o sr. Belmiro Valverde e outros elementos integralistas, accusados de, no mez de maio do corrente anno, terem tomado parte numa tentativa contra o regime. A defesa do sr. Belmiro Valverde está a cargo do advogado Francisco Moesia Rollim.

SERÃO JULGADOS, AMANHÃ, VARIOS INTEGRALISTAS

O juiz Pedro Borges julgará, hoje no Tribunal de Segurança Nacional o processo 600, relativo aos integralistas que, na madrugada do dia 11 de maio deste anno, promoveram assaltos ás residencias de altas autoridades civis e militares. Funccionará na procuradoria o dr. Campos da Paz, devendo fazer a defesa dos réos varios advogados, entre elles os drs. Moesia Rollim e Medrado Dias.

Matou-se no interior do tunnel

O commissario Severino, de dia ao 14º districto, foi hontem á tarde, avisado de que no interior do tunnel da rua Barão de Petropolis, no Rio Comprido, um homem puzera termo á vida, ingerindo grande quantidade de violento corrosivo.

Transportando-se ao local, aquella autoridade constatou a veracidade do facto, apurando ainda, tratar-se do maritimo Silvino de Oliveira Netto, de 32 annos, de domicilio ignorado.

O tresloucado não dexou declaração alguma para explicar os motivos de seu gesto tragico.

Após os requisitos legaes, foi o cadaver removido para o necroterio.

Vingando o Abandono

ARROMBANDO A PORTA, O CRIMINOSO AGGREDIU A VICTIMA QUE SE ENCONTRAVA DEITADA — QUASI ABATEU A FUGITIVA — O ASSASSINO CONSEGUIU FUGIR

Novamente Caxias, a estação do ponto terminal dos suburbios da Leopoldina Railway, foi abalada, na madrugada de hontem, por uma espantosa tragedia, de onde resalta a monstruosidade do assassino.

O facto prende-se a um caso de amor frustrado, tendo por movel a vingança.

PRECEDENTES

Ha algum tempo, Maria Isabel, uma joven mulher, deixou-se embair pelas cantigas do oleiro Manoel Antonio do Nascimento, com quem se amasiou e de quem ao fim de algum tempo, tinha um filho que tomou o nome de Jorge.

Não vivia, entretanto, em boa paz, o casal. Brigas constantes tornavam a vida insuportavel para Maria, no barracão do Parque Lafayette, na avenida Nilo Peçanha.

Manoel, grosseiro e bebedo, aggredia-a constantemente, culminando em barbaridade no sabbado, quando applicou-lhe tremenda surra.

Já cansada dos máos tratos, a mulher resolveu desapparecer e, abandonando tudo, saiu de casa, perambulando pela localidade até ao anoitecer.

Vendo-se sem pouso, resolveu pedir hospedagem numa modesta casa da estrada Rio-Petropolis, que lhe pareceu de boa apparencia.

O morador da mesma, Antonio Baptista, empregado da fazenda do embaixador hespanhol, acolheu-a bem e embora os dias se fossem passando, Maria ali continuava, terminando por viverem em commum.

O CRIME

Sabedor do occorrido, Manoel encheu-se de despeito e resolveu vingar o abandono da ex-companheira.

Para tal, dirigiu-se á nova casa de Maria.

Ao entrar no terreno, Antonio veiu ao seu encontro e ordenou-lhe que se retirasse. Covarde, Manoel obedeceu, mas com um plano diabolico no cerebro.

Pela madrugada voltou e, cautelosamente aproximou-se da porta que arrombou com um ponta-pé.

Entrando na casa, surpreendeu o rival dormindo e com um páo de que se encontrava armado, desferiu golpes tremendos sobre Antonio.

Maria, acordando sobresaltada, tratou de fugir sem no emtanto sair illesa, pois Manoel vibrou-lhe uma cacetada, para desapparecer em seguida.

Aos gritos da pobre mulher, accorreram vizinhos que deram sciencia do facto á policia.

O sub-delegado Hildebrando Pereira da Silva e o investigador Waldemar conseguiram elucidar quasi que immediatamente o facto e trataram de diligenciar a captura do assassino.

O cadaver de Antonio, após os requisitos de praxe, foi removido para o necroterio.

«Guitarra» de Novo Modelo

Presos nesta capital a pedido das autoridades bandeirantes, varios chantagistas

A pedido da policia de São Paulo, o sr. Cezar Garcez, director da D. G. I., providenciou quanto á prisão de varios individuos residentes nesta capital que se achavam envolvidos em um derrame de nota falsa naquella cidade.

Ouvido pela reportagem a respeito, aquella autoridade, declarou não acreditar em falsificação e sim em uma nova modalidade de chantage ou melhor, em "guitarras" de aspecto differente. E elucida:

— Antigamente, o guitarrista "fabricava" o dinheiro á vista do "freguez" mas as cedulas que deveriam sair novas, saiam por vezes amarrotadas o que fatalmente chamava á attenção do trouxa. Hoje, o processo é differente. De posse de uma nota verdadeira e nova, o chantagista por um processo qualquer faz desapparecer os numeros e as séries.

Diante do "freguez", elle imprime novamente os numeros e o capitalista fica impressionado com a manobra e fecha o negocio. O "guitarrista", entretanto, para captar maior confiança de sua victima, convida-a a passar pessoalmente o dinheiro, que é verdadeiro, e depois combina uma encommenda. O commerciante inescrupuloso aceita o negocio com cem por cento de lucro e em determinado dia, hora e local, comparece com o seu dinheiro para receber em troca quantia dobrada. Nessa occasião, quando o negocio é ultimado, surge no caso a prisão de "truc". Só resta uma saida. O commerciante foge, ou por outra, fazem-no fugir, deixando nas mãos dos espertalhões, o dinheiro. Esse é o processo ultimamente adoptado pelos "guitarristas", concluiu o director Geral de Investigações da Policia.

Os accusados em questão, vão ser remettidos para São Paulo.

O Escandalo das Arapucas

PRESOS PELA POLICIA DOIS INDIVIDUOS QUE VENDIAM APOLICES INEXISTENTES

Uma fallencia antiga que volta ao cartaz — 600 contos da economia popular que se evaporam

Ha dias, chegara ao conhecimento da policia, por intermedio de uma denuncia fornecida por Anna Barreto, que individuos inexcrupulosos, transaccionavam com apolices da divida publica dos Estados, apolices essas que jamáis existiram.

Encaminhado o caso á Secção de Defraudações, o chefe da mesma, sr. Vicente Barbosa entrou em diligencias, conseguindo deter os individuos Eduardo Lacerda Freire e Raymundo Martins de Mello, ambos bastantes conhecidos das autoridades por antigas trapaças.

O primeiro, era funccionario da firma Cheibuh & Cia. que funccionou até á epoca de sua fallencia ruidosa, á rua do Ouvidor, 183, 2º andar. Esta firma era especialista na venda de apolices e por occasião da sua derrocada arrastou innumeras pessôas á miseria.

Por esta época, Lacerda foi preso e mais tarde posto em liberdade.

Residindo com sua amante, a denunciante de agora, Anna Barreto, á rua do Riachuelo, resolveu elle voltar ás antigas actividades. Usando de papeis, recibos e certificados da massa fallida, em combinação com Raymundo Martins, montou escriptorios ainda, á rua do Ouvidor, 183, no mesmo local, onde funccionara a firma Cheibuh & Cia.

Desde então, os dois espertalhões têm lesado uma infinidade de pessôas menos precavidas a quem impingiram uma apolice hypothecaria.

Os prejuizos, segundo apurou a policia, attingem já a elevada cifra de 600:000$000.

Raymundo Martins, estava sendo procurado, a pedido da policia de Juiz de Fóra, onde tambem se envolvera em negocios de apolices. Interrogado, negou tivesse participado das tramoias de Eduardo, a despeito deste ter declarado serem socios.

O avião foi de encontro ao poste

DAMNOS MATERIAES APENAS — O PILOTO SAIU ILLESO — A CAUSA DO DESASTRE

A's primeiras horas da tarde de hontem, occorreu um desastre de avião, proximo ao Campo dos Affonsos, na Estrada Intendente Magalhães.

Naquelle campo, pilotado pelo sargento aviador do Exercito Walter Caldas alçou-se em vôo de experiencia, o avião civil, "Audax", matricula NRZ-3 quando ao chegar proximo á referida estrada, entrou em perda de velocidade.

De nada valeram os esforços do piloto para evitar a quéda. Descendo abruptamente, o apparelho foi chocar-se com um poste de illuminação publica, derrubando-o e espatifando-se.

O piloto, felizmente, nada soffreu, ficando o desastre restricto apenas aos damnos materiaes.

A policia e as autoridades aereas tomaram as necessarias providencias a respeito.

O avião sinistrado, é de um novo typo e como dissemos acima, achava-se em experiencias.

THEATRO RECREIO

COMPANHIA PORTUGUEZA DE OPERETAS E REVISTAS — DIRECÇÃO DE PIERO

HOJE -- A'S 20 e 22 HORAS -- HOJE

Continuação do notavel exito da formidavel revista portugueza em 2 actos e 22 quadros

A LOJA DO POVO!!

MIRITA CASEMIRO

EM ESTUPENDAS CRIAÇÕES ARTISTICAS ! !

DUAS HORAS DE GARGALHADAS COM :

VASCO SANTANA e ANTONIO SILVA ! !

"O Compere Cabo Valente" por BARROSO LOPES — MARIA PAULA — JOSEFINA SILVA e ERCILIA COSTA em esplendidas Canções, Tiradas Patrioticas e lindissimos Fados, brilhantemente coadjuvadas pelo victorioso Conjuncto Artistico Portuguez !

Uma revista absolutamente familiar ! — Lotações esgotadas !

BARROSO LOPES

"LOJA DO POVO" a Revisa que ora encena, no Recreio, a Companhia de Variedades de Lisbôa, vale muito, principalmente pelo que, nella ha de tradicções, de costumes, de folk-lore portuguez. Desse ponto de vista, a sua contribuição para o conhecimento dequellas expressões de alma e do sentimento lusos, é inestimavel. O que um critico achou de censuravel, em "LOJA DO POVO" — o excesso — na opinião do alludido critico — do regionalismo — foi precisamente o que mais nos agradou na Revista. Mas, em "LOJA DO POVO", ha "fazenda" para todo o gosto e para toda a sensibilidade...

(Do "O JORNAL" de 20-8-938)

AMANHÃ — A'S 16 — HORAS — ULTIMA MATINE'E DA MOCIDADE A PREÇOS REDUZIDOS
DOMINGO — A's 15 horas — ULTIMA MATINE'E CHIC e ULTIMO DOMINGO da revista

A LOJA DO POVO ! !

NA PROXIMA SEMANA 4.ª RECITA DE PREFERENCIA — Com a popular peça "CORAÇÃO DE ALFAMA ! !" na qual reapparece o brilhante actor Alexandre Azevedo

— "ESSE CASAMENTO NÃO DURA-RA' UMA SEMANA !"

Assim prophetizaram as amigas quando ella fugiu e casou com o amigo do noivo.

O film em que Kay Francis apresenta 30 toilettes de ultimo modelo

KAY Francis
PAT O'Brien
RALPH FORBES

"Assim são as mulheres"

SEGUNDA FEIRA
BROADWAY

D. Helena de Lacerda Machado,

SEU FALLECIMENTO HONTEM A' NOITE

A's primeiras horas da noite de hontem, o circulo de relações da sra. d. Helena de Lacerda Machado foi dolorosamente surpreendido com a noticia do fallecimento inesperado da virtuosa matrona.

As rodas sociaes de Pernambuco e desta Capital, conhecem a tradição da vida exemplar da nobre dama, que acaba de desapparecer. Desde a infancia devotada ás obras de caridade, nunca arrefeceu o seu animo de solidariedade christã. Toda a sua existencia se passou na pratica do bem. No recesso da familia, na direcção das instituições de beneficencia, guardou intactas as virtudes e dons que a tornavam idolatrada dos seus e benquista de todos quantos recebiam os influxos de sua fé e a doçura da sua assistencia altruistica e bemfazeja.

A sra. d. Helena Machado deixa entre os que a conheceram, nos circulos religiosos, nos circulos sociaes, a mais profuda saudade e a sua memoria ha de ser reverenciada como verdadeiro modelo de uma vida de abnegação, de fervor christão, de delicadeza, de sentimentos e e attitudes.

A sra. d. Helena de Lacerda Machado, nasceu na Belgica, a 31 de dezembro de 1872 e era filha do saudoso industrial Antonio de Lacerda e de sua esposa d. Adelia Montosfio de Lacerda.

Consorciou-se em Pernambuco com o inolvidavel commerciante de Pernambuco, Antonio Muniz Machado, que foi, durante muito tempo, um dos directores de Pereira Carneiro & Cia., uma das mais importantes e prestigiosas firmas do norte do Brasil.

Durante muitos annos a veneranda senhora residiu em Recife, sendo uma das figuras de maior projecção na vida pernambucana, pela influencia que exercia em todas as camadas sociaes, graças ao seu espirito caritativo e profundo sentimento religioso.

Transferindo depois sua residencia para o Rio de Janeiro, já em estado de viuvez, aqui continuou na mesma pratica da caridade, dando aos seus filhos, que ajudou a criar com toda a austeridade e desvelo, constantes exemplos de dedicação e desprendimento.

A sra. d. Helena de Lacerda Machado deixa os seguintes filhos: srs. Adolfo Carneiro Lacerda Machado, casado com a sra. d. Constança Campos Machado; e Antonio Machado; a senhorinha Maria Candida Machado e a sra. d. Helena Machado de Franca, esposa do sr. dr. Octavio de Franca.

A saudosa extinta era irmã da sra. d. Adelia Lacerda, residente em Recife, e tia do sr. Conde Pereira Carneiro, director-presidente do "Jornal do Brasil", e do dr. Antonio de Lacerda Menezes, e da sra. d. Maria José Fischer.

A sra. d. Helena Machado falleceu, victimada por edema pulmonar agudo.

A's primeiras manifestações do mal, acudiu-a o clinico dr. Joaquim Nicolau Filho. Foram infrutiferos os seus esforços, vindo a saudosa extincta a expirar ás 20 horas.

O enterro realiza-se hoje, ás 16 horas, saindo o feretro da residencia da familia Lacerda Machado, á rua Menna Barreto, nº. 35.

Colhido por auto

O COMMERCIARIO FOI INTERNADO NO H. P. S.

Foi colhido por automovel, hontem á noite, na avenida Mem de Sá, o commerciario Antonio Bonélli, de 49 annos de edade, casado, italiano e residente á rua Presidente Barroso n. 94.

O pobre homem que soffreu fractura do craneo e braço direito, depois de convenientemente medicado no Posto de Assistencia da Praça da Republica foi internado em estado grave no Hospital de Prompto Soccorro.

Queimou-se com agua fervente

Aproveitando-se de um descuido de sua genitora, a menina Nieta, de 3 annos de edade, hontem, á noite, queimou-se com agua fervente cuja vasilha lhe estava ao alcance.

Com queimaduras de 3º gráo, a infeliz Nieta, foi soccorrida pela Assistencia do Posto da Penha e, em seguida, removida para o Hospital de Prompto Soccorro.

Victima de automovel

O menino Ivan, de 4 annos de edade, filho de José Abrantes, morador á rua Ibiapina n. 157, hontem á noite, quando brincava com outros meninos na Estrada de Braz de Pinna, foi colhido por um automovel, que por ali trafegava em disparada louca.

O innocentezinho soffreu fractura de ambas as coxas, pelo que, depois de medicado no Posto de Assistencia da Penha, foi removido para o Hospital de Prompto Soccorro.

Appareceu boiando

Na praia de Toque-Toque, em Nictheroy, foi encontrado hontem, por pescadores, um corpo de homem, já em adeantado estado de decomposição.

Dada sciencia do facto á policia compareceu ao lcal o commissario de dia á delegacia da capital que na revista procedida nas vestes do cadaver, encontrou uma carteira onde além de notas sem importancia se achavam endereços do Convento dos Carmelitas e do Supremo Tribunal.

Nenhum papel que o identificasse foi achado. Presume-se entretanto, tratar-se do suicida da barca "Gragoatá", facto que foi noticiado por DIARIO CARIOCA.

O cadaver foi removido para o necroterio onde permanecerá afim de que seja possivel reconhecel-o.